朝鮮日報

本紙六面
發行人 安在鴻 編輯人 白寬洙 印刷人 李容九
發行所 朝鮮日報社

時評

救命運動

救命運動! 이는 종絶望的의 氣分을 석근 感傷的인 말이다 「나를 살려주오, 살게하여주오」 하고 부르짓거나 「이사람을 살려주오 죽이지말어주오」 하거나 自動과 他動의 別은 잇슬지언정 救命運動이란 그것은 얼마큼 感傷的인 일이다 絶望的 또 感傷的인 일은 往往히 無用한 氣分的인데 흘르고 마는 때도 만치마는 그는 또 最後的인 深刻味와 白熱性을 띄게도 되는 것이다 前者 「삭코 반젯틔」의 兩人者가 米合衆國의 裁判所에 依하야 七年 鐵窓의 冤抑을 입고 畢竟은 死刑의 處決을 당하게 될 때 世界의 多數한 人民들은 被壓迫階級의 일홈으로 이에 對한 大大的인 救命運動을 닐으킨 것이다 그는 말과 가티 世界的이엇든 것이다

×

人間萬事가 모다 生存運動이라고 할 수 잇다 하면 그는 消極的 意味로 보아서는 結局 또 救命運動이라 할 수 잇는 것이다 다만 그것이 抽象的인 때에 緩漫하고 具體的인 當面한 事實인 때에 一層 深刻痛烈할 수 잇는 分明이 잇슬 뿐이다 現下의 朝鮮人은 大衆的 受難期에 잇스니 步步前進을 입다물고 서드는 것은 그것이 곳 救命運動인 것이다 救命運動이 全二千三百萬 朝鮮人 잇는 곳에 잇서야 할 만큼 되엇스니 朝鮮人이 아닌 者가 朝鮮人을 爲하야 얼마큼이나 道義의 救命運動을 하는지 아니는 吾人의 論할 바 아니지만 朝鮮人인 者로서 그 自身 當面한 이 問題에 關하야 얼마음의 徹底한 意慾이 잇는가? 或은 雙手를 들어서 膜拜하도록 敬意를 表할 사람도 적지 안치마는 全體로 보아서는 돌이어 寥寥하야 들릴이 업다고 아니할 수 업다

×

爲者 在滿同胞의 壓迫밧는 事實이 한번 滿天下에 廣佈되매 그의 擁護運動은 翕然히 一世를 風靡하려는 氣勢로써 닐어낫섯다 이運動이 자못 煩苛한 干涉의 아래에 거의 窒息에 싸젓섯거니와 在滿同胞受難의 消息은 일즉은 히지아헛고 지금도 오히려 그러하다 鴨綠江의 右岸인 東邊八縣의 寬甸 通化 各地로부터 中東線의 沿邊과 北滿 內蒙에까지 그러한 것이다 中東線 山市站에서 發生한 同胞 韓春華의 無故銃殺事件으로 因하야 同地移住同胞는 不農同盟을 筆頭로 學生은 盟休 勞働者는 罷罷하야 外悲壯한 同情을 表하게 되엇다 이運動은 이미 慘死한 韓某를 爲하야 所謂 救命의 效果가 미츨바 아니지만 敗餘殘生으로 된 모든 同胞를 爲하여서 참으로 悲壯한 救命運動이 되는 것이다 內外에 잇는 同胞! 이에 泰然할 수 잇는가?

×

朝鮮人은 訓練이 업는 人民이오 또 深刻한 自覺性이 薄弱한 것 가트다 그들은 한번 感한 바 잇스매 문득 곳 脫線的인 行動을 닐으키어 所謂 秋助가 아니라 祭床다리를 치는 失態를 演하나니 奈勝의 經驗은 새로히 이를 證明한다 그러나 그들은 또 健忘하는 人民이다 어쩌하야 疾風과 가티 오다가 疾風과 가티 가고 마는가? 鬼神도 모를 긴고 집흔 怨恨, 風前의 燈火와 가티 貴한 목숨이 外우락거리는 黃之九 金世芳 安浩生 等 十人의 同胞 哈爾賓의

四面으로 包圍된 濟南運命朝夕切迫

馮蔣兩軍이 合力前進中

(天津二十四日發) 南軍의 一部는 二十三日朝 博山炭鑛附近에 出現하고 馮軍의 別動隊는 黃河運河로부터 濟南西方에 向하야 前進中이오 또 津浦線으로부터 馮軍과 蔣介石軍의 主力이 繼續前進하며 또 馮軍의 別動隊는 平陰으로부터 黃河를 건너서 濟南의 後方을 脅威함으로 濟南은 全然 包圍狀態에 陷하엿더라

003358

界首長淸並陷落

濟南廿五哩只隔

(北京二十四日發) 泰安을 占領한 南軍은 二十三日 界首를 占領하고 다시 北進中으로 張宗昌氏도 濟南으로 撤退하엿는바 馮玉祥軍 騎兵隊는 濟南의 西南約二十五哩인 長淸을 陷落하고 北軍의 敗殘兵의 一部는 벌서 濟南附近에 流崩되엇더라

濟南抛棄는 時間問題

(北京廿四日發) 津浦線의 馮軍及 南軍은 이미 泰安에 到着하고 蔣介石氏의 主力도 兗州를 出發하야 繼續北方으로 進行하야 濟南을 逼迫中이며 一方 山東軍은 殘兵을 收拾하나 士氣의 沮喪으로 海州線도 防備할 수 업시 濟南으로 밀리어 들어와서 大混亂에 싸저 잇슬주를 물등으로 張宗昌의 濟南抛棄는 時間의 問題가 되엇더라

山東軍無抵抗敗退

(北京二十四日發) 馮軍과 南軍의 進擊이 急하야 山東軍은 無抵抗으로 敗退하야 黃河에 據하는 듯한데 現在의 形勢로는 二十四時間後의 濟南運命은 全혀 헤아릴 수 업더라

張、孫兩人濟南歸着

(濟南二十四日發) 今朝七時 張宗昌、孫傳芳兩氏는 濟南에 到着한바 若濟南에서 退却하게 되면 黃河附近에서 交戰할 貌樣이더라

一 埠地의 重要通路에 步哨를 配置하고 萬一에 備하는 外에 日本人의 避難場所 避難者의 心得等을 市布하엿더라

孫軍濟南郊外着

(北京二十四日發) 孫傳芳軍 約四千은 二十四日 濟南郊外에 到着한바 無秩序하나 아직 不穩한 行動에는 出하지 안엇더라

廿四日이 最危險 日本軍緊急警備

(濟南二十三日發) 大汶口의 占領을 當하고 泰安에서도 撤退한 山東軍은 敗軍을 모아 界首의 線을 死守하야 玆에 最後의 一戰을 試하려는 貌樣으로 派遣軍의 幹部는 二十四日이 가장 危險하다고 보고 二十三日夜부터 緊急警備에 對하야 商

張宗昌下野?

近親을 旅順急派

(天津二十五日發) 張宗昌氏는 二十四日 濟南에서 天津日報特派員을 對하야 「今後의 戰況이 依然히 不利하야 다시 收拾하기가 어려우면 余는 斷然下野하야 旅順에 隱遁할 豫定이라」고 말하고 또 張宗昌氏는 貴重品을 日本側에 委託하는 同時에 近親을 旅順에 急派하얏다더라

孫傳芳投馮?

行方은 依然不明

(天津廿五日發) 孫傳芳의 行衛는 依然히 不明한데 恒常 孫氏와 連絡하고 잇는 天津의 直隸系要人에게 到達한 情報에 依하면 孫은 主力部隊를 引率하고 馮軍에 投降하얏는지 目下 馮의 司令部에 賓客이 되엇다더라

沂州陷落日照危險

(東京電) 某所着電에 依하면 陳調元軍은 二十三日에 沂州를 占領한바 山東軍 第四軍長 鍾震章은 行衛不明이 되엇는데 日照도 亦是 危險에 瀕하엿더라

大元帥府緊急會議對策決定

(北京二十四日發) 大元帥府에서는 二十四日朝 來緊急會議를 開하고 對策을 考究한 結果 左와 如히 決定하엿더라

一、濟南支持가 不能하게 되면 優良軍隊는 郊外에 退却시키고 不良軍隊를 犧牲하야 南軍에게 對抗시키고 그 사이에 틈을 타서 黃河鐵橋를 一부를 除去할 것

二、青島駐軍의 叛變을 防止하기 爲하야 充分한 軍備를 할 것

潘總理濟南行

(天津廿四日發) 潘總理는 王占元、王濟南氏와 共히 張宗昌氏와 會見하려고 二十四日午前四時 半天津通過 濟南으로 向하얏더라

明水에 土匪

(北京二十[illegible]) [illegible] 沿線明水에 土匪가 나타나 附近은 [illegible] 備軍이 急行하야 [illegible]中이더라

京漢線에서도 奉軍危險狀態

戰線短縮이 必要타고

(北京廿四日發) 津浦線側의 敗報는 아직 京漢線方面에 達하지 안어 彰德方面의 奉軍은 有利하게 展開되는 中이나 山東方面과의 關係上 戰線을 短縮할 必要가 잇는바 이 外닭에 奉大總司令部는 楊宇霆氏에게 招電을 發한 一方 馮軍은 此等奉軍을 包圍하려 함으로 京漢線의 奉大軍도 도로혀 危險狀態가 되엇더라

一次退却하면 全線이 總崩壞

(北京二十四日發) 津浦線의 總崩壞는 京漢線의 奉軍은 戰線短縮을 絶對必要視하고 奉天司令部는 楊宇霆氏를 總指揮로서 保定을 第一線、長辛店을 第二線으로 하고 津浦線側은 黃河를 第一線 德州를 第二線으로 短縮하기로 되엇는데 奉天軍의 後方警備隊는 업서 總退却할 時는 大敗戰이 생기어 全線總崩壞될 模樣이더라

吉林騎兵先發

日內臯姑屯着

(奉天二十五日發) 問題의 吉林騎兵은 先發隊로서 百[illegible]十騎가 昨夜臯姑屯에 到着하야 臨時警備線 [illegible] 二千騎 全部가 同所에 到着하야 [illegible] 으로 向하얏더라

熊本師團出發 青島守備로

(熊本電) 第六師團은 二十二日夜 青島守備의 途에 就하게 되야 福田師團長以下 出動部隊는 午後七時 六時부터 告別式을 行하고 午後 熊本驛에 向하야 齋藤少將의 引率하는 步兵十一旅團、騎兵、砲兵、通信隊等은 八時五十分 臨時列車로 九時三十分 師團司令部、步兵十三聯隊의 一個大隊가 出發하엿다더라

電信先發隊門司着

(下關電) 中野電信隊의 先發四十二名은 二十二日午後十時 下關着 渡滿 門一泊、二十三日은 材料를 引受하여가지고 二十四日 渡中할 豫定이더라

平沼副議長 西園寺公訪問

各方面注目

(東京電) 平沼樞府副議長은 二十五日午前 東京驛發列車로 興津에 西園寺公을 訪問할 터인바 政界가 極히 緊張된 此際임으로 右訪問은 매우 注目되더라

政府側形勢有利

臨時閣議의 意見一致

(東京電) 政府는 二十四日午前十一時 院內에 臨時閣議를 開하고 各方面의 情報를 가지고 協議한바 政府의 解散決意와 共히 明政會 中立議員等에 對한 歸順運動도 相當히 奏效한 듯한데 野黨聯合協議會의 協調도 動搖되는 狀態로 形勢는 漸次 政府에 有利하게 展開되는 中으로 이 模樣으로 보면 今議會는 엇더케 하던지 通過할 希望이 잇슴으로 아직 充分히 警戒를 하기로 되

武藤七郎政友入黨

(東京電) 曾往부터 態度가 曖昧하던 武藤七郎氏는 廿四日 民政黨을 脫하야 政友會에 入黨한바 이로서 政友會는 二百廿名 民政黨은 二百十五名이 되엇더라

日本의 出兵은 全然히 反對하는 態度

【中國時事中央兩報論調】

北伐軍의 進展 直魯軍의 敗退와 共히 日本의 山東出兵이 傳해되자 中國側에 現著히 反感을 與하야 벌서 山東方面에는 排日氣勢가 盛하려는 狀態인바 十九日의 當地漢字紙 中央日報及時事新報는 日本再度의 出兵問題에 對하야 論說을 揭하엿더라

◇中央日報 日本의 屢次의 出兵 毀行은 不平等條約下에서도 其合法的 根據를 發見하기 不能한바 吾人은 彼等이 如何한 口實에 依하던 其出兵의 態度 如何를 問할 必要가 업다 吾人의 反對하는 바는 出兵이라는 事實 거기에 잇다 日本政府 出兵決定이 張作霖의 滿鐵連絡承認과 相前後함은 明白히 日本은 鐵道連絡의 [illegible]解決을 條件으로서 出兵을 決行하야 張作霖을 保護하고 張作霖은 革命軍의 急激한 進展에 倉皇失措하야 全國民衆의 保護를 求하야써 日本의 保護와 自國의 重大한 利益을 犧牲에 供하기를 앗기지 안는다 日本今次의 派兵은 濟南의 居留民保護에 잇다고 하나 濟南은 土匪張宗昌의 占領한 곳이다 革命軍이 濟南을 回復하려 하면 張宗昌을 攻擊치 안흘 수 업다 若日本居留民의 絶對安全을 保護하려고 한다면 革命軍은 엇더케 攻擊을 施行할 수 잇겟는가 日本이 居留民으로 하야금 戰地를 避하지 안케 하고 出兵保護함은 明白히 革命軍의 進展을 阻止하고 萬惡軍閥의 壽命延長을 計함이다 政府는 速히 日本帝國政府에 通牒 라고 하얏고 今次의 出兵에 도

◇時事新報 日本今次의 出兵問題에 關하야 各通信社의 報告와 領事館側의 聲明을 綜合하면 其出兵程度는 昨年七月의 第一出兵과 갓지 안흔 듯하면서도 갓다 吾人의 注意할 것은 出兵數의 多寡와 其程度 如何가 아니오 出兵事實 거기에 잇다 二百名이던 二千名이던 論할 바이 업시 居留民保護에 藉口하고 青島或은 濟南에 派兵함은 我國을 蔑視하고 我國民에게 挑戰하는 것이다 昨年에 出兵할 際에 「出兵의 目的은 自國居留民의 生命財産을 保護할 뿐이오 中國及其人民에게 何等 非友誼的 意圖를 가지고 잇는 것이 아니라 어느 軍隊에 對하야서던지 其作戰에 干涉하고 其軍事行動을 妨害하는 것이 아니라」 하얏고 今次의 出兵에 도

을 援助하야 出兵을 沮止하고 濟南居留民을 一時 引揚케 하라 日本帝國 政府가 어이히 中國의 統一을 沮止할 때에는 吾人은 不違外交斷絶을 決斷하겟다 云云하다

同樣의 外交術의 發表가 잇슬 터이나 中國國民의 猛烈한 反感은 斷然 免하지 못할 것이다 南方이 自發的으로 護僑를 承諾하고 日本政府는 如何히 此에 對하야 [illegible] 件에 對하야 中國國民의 對日態度에 鑑하야 中國國民의 對日 感情을 決定할 것이다 云云

日軍濟南着은 二十六日朝

(青島二十五日發) 山東出兵部隊 第一船인 [illegible]丸은 二十五日午前六時 入港한바 部隊는 곳 下船하야 特別列車에 搭乘後 午後一時 全兵六百名은 濟南으로 向하얏는데 濟南着은 明二十六日午前一時의 豫定이더라

濟南大混亂 避難民激增

(北京二十四日發) 山東軍의 總崩壞로 濟南은 非常한 混亂에 陷하엿는데 日本人은 領事館、俱樂部、病院等에 收容되엇는바 派遣된 金澤三個中隊가 保護中이며 二十三日來 濟南으로부터 天津에 避難民은 激增되엇더라

昨年보다 減한 것이 아니라 南京事件의 前例에 藉口하고 今次의 北伐은 大規模로서 軍中에 危險分子의

民明交涉成立

內相不信任의 不可分

(東京電) 明政會가 日本俱樂部에서 協議中 二十四日午後十一時半 民政黨의 安達、小橋、小山、小川、富田諸氏及 一宮幹事等이 日本俱樂部에 가서 鶴見、藤原、山崎、岸本、椎尾、小山氏等과 會見하고 民政黨으로서는 政治的國難案과 內相單獨不信任案과를 分離하지 안코 卽時 明政會의 當初主張인 不分離에 根本的 最大讓步를 하기로 決定하엿다 但 檢察官制度의 獨立、黨費의 公開、三億圓의 財源明示와 가튼 實行不可能의 事項은 明政會側의 讓步를 求하기로 하고 明政會側도 此에 同意하기로 되어 玆에 民明兩派의 交涉成立을 보게 되엇더라

民政黨聲明發表

(東京電) 民政黨은 昨夜 左의 聲明을 發하엿더라

今夕(二十四日) 日本俱樂部에서 民政黨의 安達、小橋、富田、小山、小川、一宮六氏와 明政會의 山崎、岸本、小山、藤原、鶴見等 五氏가 會見한 結果 內相彈劾案에 對하야는 意見이 一致되엇스나 他의 條項에 對하야는 合意를 엇지 못하얏스나 大體로 意見을 交換하고 此를 明政會에서 다시 [illegible] 午前一時에 會見을 終了하엿다

民明協定結成

(東京電) 民政明政協定成立의 結果는 左와 如하다

一、政治的國難決議案中 內相彈劾의 部分과 政策의 部分과는 分離하지 안코 原案대로의 形式으로 할 事

一、政治的國難決議案은 同時에 提出할 事

一、政治的國難決議案中 第一項 [illegible] 察權을 地方長官으로부터 除去하야 此를 檢事에게 專屬시키고 檢事를 司法大臣으로부터 獨立케 하는 事項은 其主旨를 認定하야 [illegible]

一、經濟的國難決議案中 第一項 「[illegible] 三億圓 [illegible]」이라는 [illegible] 財産稅 [illegible] 及超過所得稅에 依한 三億圓 內外의 財源을 求함」이라는 것을 改하야 「三億圓」의 文字를 削하고 또 「右의 方針으로써 具體案을 研究하기 爲하야 調査機關을 設置할 事」로 할 事

無產黨諸方針

共同決定

(東京電) 無產黨共同委員會는 二十四日午前十一時半 日勞黨本部에 開催後 左의 件을 決定하고 二時十分에 散會하엿다

一、二十四日夜의 野黨聯合懇親會에는 反對할 것

二、思想國難及經濟國難決議案에는 左의 態度로써 臨할 事

(一) 思想國難及經濟國難決議案은 分離上程하야 內相彈劾案 氣勢를 殺치 말 事

(二) 或은 明政會案을 一部修正케 할 事

(三) 最後案으로서 左의 追加修正을 要求할 事

(가) 政府는 共產黨事件에 鑑하야 社會制度改善을 期할 事

(나) 共產黨事件의 一因인 言論集會結社의 自由를 不當하게 抑壓한 것으로 因함을 考慮하고 暴壓法令을 改善할 事 (以上 思想國難決議案)

經濟國難決議案

選擧權制限年齡을 二十歲로 低下하고 居住制限期間을 短縮하며 다시 婦人參政權을 認定할 事 (政治國難決議案)

一、勞働組合을 制定하야 勞働者의 團結權及團體交涉權을 確認하고 投資의 紛爭을 緩和하며 勞働者의 生活安定을 圖할 事

一、完全한 小作法을 制定하야 小作爭議를 根本的으로 防止할 事 (經濟國難決議案)

九大의 三敎授

畢竟罷免

(東京電) 問題의 九大三敎授에 對하야 二十四日附로써 左와 如히 發令하엿더라

九大敎授 石濱知行
同 佐佐弘雄
同 向坂逸郎

常任委員各派別

(東京電) 衆議院常任委員의 各派割當은 二十三日 左와 如히 決定하얏더라

◇豫算委員 六十三名 政友三十名 民政二十九名 小數團體四名
◇決算委員 四十五名 政友二十一名 民政二十一名 小數派三名
◇懲罰委員 二十七名 政友十三名 民政十二名 小數派二名
◇請願委員 二十七名 政友十三名 民政十二名 小數派二名

南滿을 赤化하라든 共產黨大檢擧

六名은 治維法으로 起訴

(大連通信) 上海에 本部를 둔 中國共產黨의 命令에 依하야 大連市黨部라는 秘密結社를 組織하야 南滿全部를 共產主義化하라는 陰謀計劃中에 發覺되어 大連法院의 池內檢察官이 旅順、大連의 各署를 指揮하야 去三月十五日부터 四月十五日外지 總數十九名을 檢擧하고 宣傳文三種外 物的證據를 多數押收하야 取調한 結果 杜綱會等 六名은 治安維持法違反으로 起訴되엇더라

勞農議員自決案

形便보아서 上程할터

(東京電) 小川鐵相、秋田、東兩政務官、與黨幹部는 二十四日夜 鐵相官邸에 參集하야 勞農黨代議士 水谷、山本兩氏의 自決案은 二十五、六日中 本會議에서 政府의 共產黨事件 眞相報告後 議事進行의 貌樣에 依하야 至急上程하기로 되엇다 또 兩氏와 共히 處分할 것이라는 民政黨 共黨代議士에 對하야는 政府部內에서 搜査한 結果 共產黨員으로서 登錄되고 第三『인터내쇼날』本部로부터 數回의 指揮를 바든 事實이 明瞭하야 今後 當然刑事事件으로서 調査를 進行할 事情이 잇다는 理由로 反對論이 强하야 兩代議士 除名案과 分離하기로 되엇더라

兩氏는 反對演說

(東京電) 二十五日의 衆議院本會議에서 政府는 秘密會를 要求하야 共產黨事件을 報告한 다음에 政友會로부터 勞農黨選出代議士 水谷、山本兩氏의 自決案을 提出하게 되면 兩氏는 釋明演說을 하고 無產黨議員團으로서는 淺原健三、鈴木文治(또는 河上丈太郞)의 兩氏가 登壇하야 反對演說을 하리라더라

選擧干涉議會否認을 加味한 總括的不信任案을 提出키로

(東京電) 民政黨은 明政會와의 交涉으로 最大限度의 讓步를 하고 當初의 總括的不信任의 目的은 全혀 除外하기로 되엿슴으로 玆에 黨自身의 處地를 明白히 할 必要가 잇서 結局 此와는 別個로 前議會에 提出한 不信任案內容에 選擧干涉 議會否認等을 加味한 總括的不信任案을 提出하게 될 터이더라

不信任案主文

今日午前決定

(東京電) 民政黨은 二十五日 午前九時五十分 院內에 代議士會를 開한 結果 明政會提案인 政治國難決議案과 別個로 同黨獨自의 總括的不信任案을 提出하기로 決한바 主文及理由는 左와 如하다

◇主文

衆議院은 現內閣을 信任하지 안흠 處決할 事

理由

一、對中出兵의 失敗 一、財界救濟 一、綱紀肅正 一、選擧干涉 一、怪文書問題 一、議會政治否認 一、人權蹂躪人事行政의 失敗 一、暴力政治言論壓迫 一、治安維持

今日午前決定

(東京電) 民明兩派의 交涉이 成立된 結果 民政黨에서는 直時 革新 無產派에 對하야 此旨를 交涉하고 明政會의 鶴見氏는 尾崎氏에게 交涉하야 同意를 求하기로 되엇스며 또 二十五日午前九時 院內에서 各派와 協議後 正式案文을 作成決定하야 午後의 本會議의 模樣을 보아 緊急上程할지도 未知이더라

不信案에 對한

贊否豫想數

(東京電) 明政會와 民政黨의 步調가 整理된 結果 不信任案은 다시 活氣를 呈한다 同案에 對한 贊否의 數에 對하야 諸方面을 豫想하야 보면 左와 如하다

▲尾崎、長島、田崎及明政會等이 全部 不信任案에 贊成할 時를 豫想하면

◇政府側 政友會二百二十名 實同三名 無所屬六名(元田、守屋、壇野、堤、福井、田淵) 計二百二十九名

◇野黨側 民政黨二百十五名 革新二名(田崎、大竹) 無產黨七名(安部缺) 無所屬三名(淸瀨、尾崎、長島) 明政會七名 計二百三十四名

▲尾崎、長島、田崎三氏가 不信任案에 反對할 時는

◇政府側 二百三十二名

◇野黨側 二百三十一名

▲尾崎、長島、田崎의 三氏及明政會의 椎尾、山崎、岸本三氏가 不信任案에 反對할 時는

◇政府側 二百三十五名

◇野黨側 二百二十八名

海軍統一法案

提出中止

海軍法規의 統一에 關하야 相當한

豆滿江岸의 滿期兵移住計劃

今年六月부터 實施

旣報한 바와 가티 朝鮮駐屯部隊 滿期兵의 豆滿江岸 移住計劃은 今年六月 滿期除隊兵으로부터 着手할 豫定인데 計劃者 武雄中佐는 各方面의 援助에 極力 努力中인바 第一期 計劃은 今年六月부터 昭和九年에 至하기 七個年間에 實行班 約四十五組(一個組는 十個班으로 編成)을 咸北慶興郡 蘆西面을 中心으로 移住시키어 約五百町步의 耕作地를 開拓하는 外에 製炭用 山林 一千一百町步를 配當하야 製炭及開墾을 하게 하야 本部事業은 今年부터 向十個年間을 第一期로써 明春旣 [illegible] 山停車場前에 設備를 完成하는 同時에 放牧地 約六百町步、製炭用林野 二千町步를 配當하는 것인바 以上의 第一期 總經費는 約三十萬圓이다 그런데 此計劃에 依한 移住兵은 軍人精神을 基礎로서 全力을 다하야 精勤함은 無論인바 [illegible]

一、[illegible] 土地의 沃瘠、收穫物의 狀態에 依하야 二分의 一乃至 四分의 三의 分與를 受함

二、第一年 四月부터 翌年十一月外지 二十個月間 下給料로서 月額二十圓式 其他의 補助金으로서 五十圓 計七十圓의 給與를 每月受하기로 함

三、第一年度의 農具代及耕牛三頭 耕馬一頭의 分與를 受함

四、第一年度부터 第三年外지의 土地改良費 其他의 雜費給與를 受함

五、第一年度부터 第四年度外지의 收穫物의 收益을 受함

又 移住者의 義務規定으로서는 使用鮮人에게는 耕作地收穫高의 五分之三以上을 與하고 土地는 他의 轉賣를 許하지 안코 時價에 依하야 賣却하는 것의 決定이 잇다

山梨總督에 對한 綱紀問題는 根據업다고

中村總務課長談

二十六日 貴族院本會議中의 反政府側에서 山梨總督에 對한 綱紀問題를 質問하리라는 說에 關하야 中村總務課長은 左와 如히 語하더라

余는 上院은 勿論 政黨政派에 何等 關係가 업고 處地에서 말하면 山梨總督에 對한 [illegible] 質問은 全部는 無根이다 생각컨대 山梨總督 池上總監着任以來 아직 今回의 事件 或은 此에 類似한 書類가 府內를 往復함을 보지 못하엿다 池田氏의 退職은 氏自身의 形便에 依함이오 [illegible]氏의 退官은 「病軀로 其任에 不堪함이라」는 것은 一般이 아는 바이며 山梨總督은 例의 機密費事件 또는 祕書官問題等으로 世間에서 疑惑을 가지고 보는 貌樣이나 今回와 가튼 重大한 風說을 내게 된 것은 實로 余는 山梨總督의 人格上으로 보아 同情키 마지 안는다 其他 取引所問題等 主務課가 總督總監의 사이에 府議로서의 書類 或은 意見交換이 잇슴을 알지 못한다」고 하고 만히 語치 안터라

爆彈事件에

파黨員도 關連 多數檢擧

(『나우엔』二十二日發) 伊太利 『미란』官憲은 去二十日에 約百名을 捕縛하엿는데 此는 過般 行한 皇帝暗殺陰謀爆彈事件에 關連된 것으로 檢擧된 者中에는 知名의 『파시스트』黨員도 不少하더라

人事消息

▲小松寬美氏(本町警察署長) 新任人事次 昨日本社來訪

八面鋒

○濟南의 運命이、朝夕으로 切迫하다고、이번에는 陷落이 될런가

○張宗昌은、收拾할 수 업게 되면 下野하겟다고、果然이면 身世가 便하지

○北京大元帥府에서는、緊急會議를 열고、對策을 協議한다고 對策이 무슨 對策일가、아마 走字가 最上策이겟지

○民政、明政兩黨의 交涉은、畢竟成立되엇다고、아래 무슨 두 政字가 모히어、우둘로 무슨 한 政字를 해내잔 말인가

大阪着名問屋案內

蝶票洋傘問屋
大阪市東區北久太郎町四丁目心才橋筋 合資會社 橫田商店
價値가低廉하고、氣品이快活한 店內陳列、絶對正札、申込次第 型錄進呈

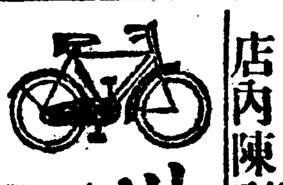

비-무自轉車
大阪市南區御堂筋鰻谷町南 各種自轉車部分品卸商 丸見屋商店
販賣店募集、同業者에限하야商報送呈

◎ミシン見本帖◎
裁縫手藝用品卸
◎定價表進呈◎
大阪市南區久寶寺町一 龜井商店

男女兒童敎育玩具
新流行品一切具備、在庫豊富
玩具各種卸問屋 大阪市南區久屋町筋末吉橋北入西側 若林金次郞商店 電話東四四○五番
目錄及見本請求하실때는 本廣告揭載新聞名을 必히 記入하시요!

登錄 春田墨 南大門墨 南大門鉛筆 皇國インキ 製造發賣元
筆墨文房具商 大阪市東區本町通信濃橋東詰 春田梅魁堂 電話本町九三二番 振替大阪二四四一四番
都賣價格回答하겟삽

高級トンビ 洋服オーバ
見本市勢表送呈
羅紗製品卸商 福田辰商店 大阪市谷町二丁目 電話東二○九三番 振替大阪五八二四九番

夏物合服 小倉服地 卸
新見本進呈 大阪市谷町二丁目 中森商店 電話東四五○六番、振替大阪四○○○五番

學生防水布만도
併히오시메가바끄모引製品
大阪市東區北久太郎町心才橋筋角 店頭申込 型錄進呈 井上兼商店

運動被服全般
メリヤス 雜貨一式卸
大阪市東區南久太郎町四丁目 心齋橋筋 合資會社 寺井商店 電話船場一七四六番 振替大阪五七四一一番
店章捺印하야 申込하는 位의게 型錄送呈

堺 要庖丁 八十五戔
한개로 고기썰고 菜蔬썰는 小刀代用 무엇이든지 합니다
近處商店에 업슴에는 本店振替大阪九一三九番으로 送金하시요 送料弊店負擔
金物問屋 大阪市北久寶寺五丁目 大野本店

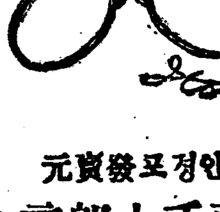

補材用 肝油 기름
眼鏡印
家庭用 酢の素 조
안경포 發賣元 伊藤千太郞商會 大阪道修町 (全國各藥店에서販賣함)

本欄內特別一手取扱 電話土佐堀二三六六番 大阪相互通信社

異域放浪의우리同胞
中人이又復無故銃殺
毒手에呻吟하는二百餘朝鮮農民
宛然農奴狀態의慘境

만주재주동포에대한중국인의횡포는항상보도되는바어니와지난삼칠일에는 중동선산시참(中東線山市站)에서 동포중한사람이 사람으로서는참아당하지못할횡액을당하고 최후의목숨까지총살된놀라운사건이잇다 사건의발단인즉중동선 산시참에서수전(水田)을경영하고잇는 동도공사(同道公司)의경리(經理)로잇는중국인 한괴삼(韓魁三)이가그공사에서 일하는일백사오십명조선동포중한사람인 한춘화(韓春華)를리유도되지안는리유로 총살(銃殺)하야버렷는데 그소위총살한리유는그동도공사에소속된 조선인일백사오십명이피땀을흘려가면서 일년간농사를 지어도호구(糊口)하기도어렵고그러타고 사긔뎍수단에싸가지고결한소위계약서(契約書)가잇슴으로 그계약대로하자면등골을빼는착취(搾取)에반대할수도업서서최근에날오려서는도망하는수밧게업다하야 긔회잇슬때마다몰래도망한 조선농군이이미백여명이넘는다는데 이러케작고농군을노치매전긔공사당국자는도망가는농군을가지못하게할도리를강구하노라고두동중에지내는차에사변이일어나든삼칠일에또 전긔참살당한한춘화의집에류하든 농군네명이도망하얏슴으로이에극도로흥분한전긔공사의경리한괴삼은 네명이도망하얏다는보고를듯게하야전긔한춘화를보고책임상문데라고총을가지고협박하든 모데마츰내쏘아죽인것이라더라(모처착신)

二百三十餘名 一齊不農同盟

별항사실에대하야그공사의소작인이백삼십삼명은그이튿날인삼십팔일 정오부터일제히동맹파업(농사를짓지안키로)을단행하얏더라

在住同胞奮起 緊急住民大會
社會團體의輿論喚起
犯人은收監

별항중국인한괴삼(韓魁三)이가 조선동포한춘화(韓春華)를무참히총살한사건이 돌발하자 중동털도연선 일만팔천여호에 흐터저사는 조선동포들은 극도로흥분되어 피해당한 디방에모혀 진후사실을 묘사하는 동시에 악행을하고 후환을 두려워하야 모처에숨어잇든 중국인 한괴삼이를 잡어가지고 그디방의 구장(區長)으로잇는 박형주(朴亨俊) 최창세(崔昌世)량씨가 즉시당디 특별경관소(特別警官所)에고발하야 중국관헌도가해자한괴삼을데포하야해림특별구(海林特別區)를거처녕안현감옥(寧安縣監獄)으로수감하얏는데일변동포들은중동선산시참재주동포긴급대회(中東線山市站在住同胞緊急大會)를열고토의한결과아래와가튼사항을결의하고그대회를단데해결될때까지상설긔관으로두기로하고각부서를아래와가티결뎡한후방금맹렬히운동중이라더라

◇決議
一、對策講究
本住民大會에서알선하야內外各地社會團體의輿論을널으켜正當한解決을짓자!
二、屍體는解決되는때까지本會에서引受하자
三、惡漢韓魁三은最後措處로딥어두고×××의××나마××的公判을기다리자
四、本會의體裁는民衆的이다
五、同道公司의小作農民二百數十名은同盟罷業을斷行하고學校社會團體 住民一同은三日間同盟休業하자
六、同道公司의小作農民二百三十三名의生命은本會에서一般社會의同情을어더救濟하기로하자
七、本會의決定을違約하는者에게는措處를하자

住民大會部門組織及委員
一、庶務部 張應杰 南榮鋼 劉英一
二、外交部 朴亨甲 許珉 朴亨俊
三、救濟部 朴燦順 張應杰 崔昌世 李尙基 朴時永
四、調査部 李用翰 崔屹山 兪德賢
五、會計部 朴燦順 崔濟鎬諸氏

違約과强壓을 能事삼는實例
=우마가티부리고서 임금주은지아니해=
同道公司의罪惡

주민대회에서발표한동도공사의 비행사실(非行事實)은아래와갓다

一、客中華民國十六年春期小作人募集時
가、一切貸附金은年四分利로計算할것
나、貸與農具一切는秋收後本物로返還할것
다、一切食糧品은元時價대로返濟할것
一、秋收時에는以上三條件을違反하는同時에批稻子로還算하는暴擧를斷行하여왓다
一、小作農民을牛馬가티使役하고도賃金은支拂치안는것
一、秋收時에온갓契約을無視하고農庄保護兵을煽動하여打作穀物一切를强壓沒收하는것
一、藁草一切를全部沒收하는것

이上모든事實에依하야同年度의數百小作農民의四百餘食口들은道路에彷徨하게되엇다
一、今春耕時에至하야能肥理由로에서小作農軍이업슴으로哈爾賓、長春等地에同公司로부터人을募集하야農軍募集할때에
가、租子에對하야는每旨耕三石三斗이고田畓은地主로부터自任하고食糧米는一人分小米七斗食鹽三十斤大豆一斗燃草五斤을現物로支出하되秋收時諸般農具는無價貸附한다는것
나、稗男은春耕은公司에서稻子代十五元으로食料品은現今市價대로換算한다는것
一、一切貸附金은批稻子一石에十五元例로計算한다는것
前과가튼甘言利說에誘惑된白衣族이故國에서窮乏한生活에서부터주랑에쫏기어移來하얏다가事實이違反됨으로能히去하되相當한損害賠償은支給치안코몰이어떤侮辱한加害를하야왓다 以上事實에依하야無數한虐待를주는것이또하나잇다
一、同道公司의農民保護兵들은時時로農戶를巡訪하면서武裝으로威脅하야掠奪、凌辱、姦盜等惡行하는事實例가非一非再하다

學生은同盟休學 勞働者는同盟休業
◇동포를옹호하는지극한정◇
悲壯한同情去益昂騰

별항동포피살사실에대하야중동선산시장의중동학교(中東學校)들위시하야 여러단데원과 수백농민들은 삼일부터 삼일간동맹휴업을단행하고별항주민대회의집행위원인 ▲朴亨德▲崔昌世▲南榮鋼▲朴尙基▲朴時永▲許珉▲張應杰 등제씨는 전긔학살사건의 묘사자료들가지고 동도 공사를방문하고 엄중한 항의를데출하는동시에가해자한괴삼의처치를요구하고 그공사의 조선인소작인의계약전부를해제하고당일로농우(農牛)설롱두머리를반환하얏다더라

不耕同盟 誓約書
동도공사작인 주민회로보내

동도공사의소작농민전데는동맹파업을단행한후에아래와가튼서약서(誓約書)를작성하야주민대회(住民大會)로보내엇더라

◇誓約書
同道公司小作農民同盟罷業總代表 李用翰㊞ 金勳㊞ 外 道善㊞
우리들은左記事項에依하야同盟하고春耕을中止하기로誓約함
一、同道公司의經理惡漢韓魁三이가無罪한農民韓春華君을銃殺한것
一、우리도압흐로그와가튼生죽엄이또다시잇슴을豫測하는同時에同公司를밋고作農할수업는것
一、우리事實의辦法은住民大會에一任하야解決을기다릴것
右를誓約하고이에宣約함
戊辰年閏二月二十八日

盟罷同胞는 道路에彷徨
조선내디에동정간망
住民大會엔救濟部

파업을 단행한이백삼십삼명과 그의가족들은 밥금직업을 일코 도로에 방황하는 참상임으로그 곳동포들은 그참상을 보다못하야 주민대회구제부(救濟部)로 밥과옷과돈을보내는중이라하며 동구제부에서는조선내디에동정커잇는조선인사회와각단데에게 동정금을 보내달라는 진정서를 발송하얏다는데 동정금은 中東線山市站朝鮮人住民大會救濟部委員張應杰씨에게로보내주기를바란다더라

華友青年大會

시내공평동에잇는 화우청년동맹(華友青年同盟)에서는오는사월이십칠일오후팔시부터공평동일백이십일번디 로농대중사(勞農大衆社)에서 데이회뎡긔대회를연다는데 일반회원은 다수출석하기를바란다더라

在滿同胞壓迫으로 北京當局에公開狀
덩중하게리해와인도를설명
米領布哇『僑民總團』에서

재만동포구축에대하야 미령(米領)하와이 호놀루루에잇는 한인교민총단(韓人僑民總團)에서는 북경요로당국자 특히장작림(張作霖)에게대하야장문(長文)의공개서독(公開書牘)을보냇는데 그내용은 만주에서조선인을구축함이불가한리유와엇던정책(政策)에리용됨이불가한것을뎡중(鄭重)히설명한장문이더라

北極探險한위大尉
無人島에露宿하며
單葉飛機를타고서成功
歐洲航空界의勇士

『오스로ー』는이십일일발뎐보에의하면 『헷트』단엽긔(單葉機)를타고『알라스카』의『포인트、빠로ー』로부터데삼차북극탐험(北極探險)의길을떠난 『조ー지、윌킨스』대위(大尉)는 북극(北極)의상공을이십시간동안에 횡단하고『스피쓰벨겐』의 북방『또ー홀멘』에 도착하얏다가계속비행하야 이십일일 오전열한시에『오스로ー』에무사히착륙하얏다는데『윌킨쓰』대위와그와 동승(同乘)한『카ー르、아이엘손』중위량씨는원긔왕성하며그들은 그동안 무인도(無人島)에서닷샛동안을지내인일이잇섯다더라

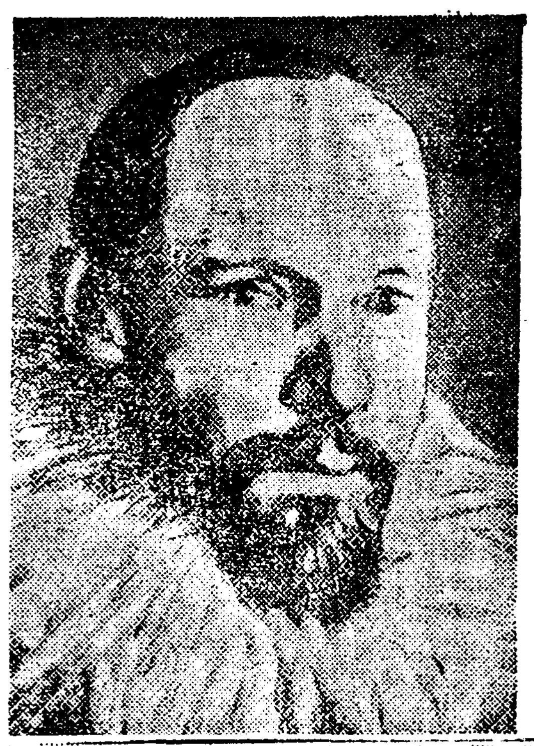

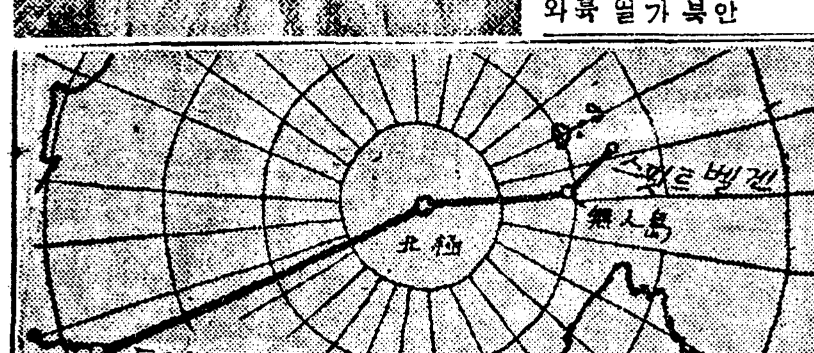

◇=극탐험가윌씨와탐험디뎜

『經濟』創刊遲延
데호변경키로

각신문통신(各新聞通信)의경제부긔자(經濟部記者)들과사계(斯界)의 조예(造詣)가 깁흔인사들의 집필로 경제시론(經濟時論)이란 종케잡지를월간으로발행한다함은 긔보 하얏거니와 창간호(創刊號)를 금월 이십오일에나오게할예뎡으로원고들이미 당국에 데출하얏스나 데호(題號)로인하야 그동안 상치된일이 만허 허가가지연될뿐아니라 데호를 경제라는것으로 변경하게되어 이로인한 모든수속에 시일이걸려부득이창간호가지연되리라하며 다음호부터는 욱발행일에틀림업시나오리라더라

不良少年引致
소위새일군社主幹

시내교북동(橋北洞)사십번디에 자칭 소년잡지(少年雜誌)『새일군사』 주간(主幹)이라는 김성룡(金成龍)(二〇)이라는 소년는시내관훈동(寬勳洞) 모녀학교에 단니는 리모(李某)라는 녀학생의 뒤를딸아단니며 불미한편지를 계속하야 보내다가 사실이발각되어 이십사일오후에 시내종로서에 인치되어 엄중한취됴를 밧는중이라더라

二十四日까지에 出品千二百餘名
이번에는신진들이만타
오월오일에는입선발표
臨迫한朝鮮美術展覽會

오월십일부터 개최되는 조선총독부주최인 금년 조선미술뎐람회(朝鮮美術展覽會)는이십일일에사무소를 회장인남대문통(南大門通) 총독부도서관(圖書館)안으로 옴기엇는데 이번뎐람회에대하야 학무국장리진호(李軫鎬)씨는말하되 『뎐람회사무소에서는 방금출품원서의 정리에분망한중인데 출품뎜수가 례년보다 만허서 이미금일까지에 일천이백여뎜에 달하엿다 이를부별하야보면 ▲第一部東洋畵百餘點▲第二部西洋畵及彫刻八百十餘點▲第三部書及四君子二百八十餘點이오이번에는 특별히 신진작가(新進作家)가만흔것이특색이오 감사(鑑査)와심사(審査)는예뎡과가티 삼십일부터 시작될터이며오월오일에 입선(入選)과특선(特選)을발표할 예뎡 이다』

新綠이지튼五月六日
商人聯合大運動會
中央繁榮會主催의競技大會
今年에는比前盛備

오래인동안상뎜안에서그날그날의생애(生涯)를 지나가는 경성대도시(京城大都市)의이천여상뎜원들에게 하로이나마 오락과취미를 맛보게하는 동시에일년일차시민에게도 위안의 긔회를주며이에딸아조선상인의사긔를고무하겟다는 취미하에 서린동(瑞麟洞)에잇는 중앙번영회(中央繁榮會)에서는비로소작년부터 상인련합대운동회(商人聯合大運動會)를거행하야 일반상인에게 큰유익을준것은 세상이다아는바어니와이와가튼의의잇는주최에대하야 중앙번영회에서는 금년에도 푸른동음이욱어질오는오월육일(첫일요일)에장충단공원운동장(奬忠壇公園運動場)에서 데이회상인련합운동회를열기로방금크게준비하노라고눈코뜰사이업시 활동을 하는데 금번운동회는 작년보다일층재미를내이게할터이며 경긔종목을 참신하야 크게이목을놀내이게할터이라는데경긔종목과기타주의사항은다음과갓다더라

◇會費 每人五十錢(店主、店員)
◇集合 六日午前七時(光化門通廣場)
◇集合信號 六日午前六時花砲發
◇會費收納 申請後本會에서茶菓券과交換
◇各商店出陣場所 申請後抽籤
(以下는五面운동란참조)

申請期限은 廿八日까지
종로청년회 데육부에로

신청하는긔한은 사월이십사일부터 동이십팔일까지 종로청년회데육부로신청하면조켓다더라

到處에祝賀門
운동회당일에

별항운동회의 번영을 축하하고 또 주최측의데이회상인련합운동회를 원조하고 또는 운동회당일을 축하(祝賀)하고저 종로에잇는세창양화뎜(世昌洋靴店)에서는 종로중앙에다 큰『아치』를세울터이며 남대문통 안국동(安國洞)에잇는원금옥(元金屋)에서는 서대문(西大門) 황금뎡(黃金町) 종로사뎡목(鍾路四丁目)등디에 모다 축하문(祝賀門)을세울터이라더라

新加한自轉車競走
금년에이채내일경되고

해마다 경긔의종목을늘이어 더욱참신한것을 하려하지만 특히금년에는 自轉車競走 牛車競走 등이잇서 일층긔세를 도으리라 더라

■■修養講演

금번부터청년회에서 시내종로중앙긔독청년회(鍾路中央基督靑年會)에서는 사월이십육일부터 사흘간학생수양강연회(學生修養講演會)를 여는데 연사와연데는 아래와갓다더라

四月二十六日(木)下午八時 苦難中에서 吳兢善氏
四月二十七日(金)下午八時 複雜한思想中에서 金昌俊氏
四月二十八日(土)下午八時 在學時期에서 洪永瑞氏
四月二十九日(日)下午三時 宗敎問題에서 金新淳氏

無罪叔白放
족하에게被訴한
면소되어서

부외고양군은평면누암리(高陽郡恩平面付岩里) 백사십사번디 리규황(李圭璜)은지금으로부터 수십년전에 자긔친형이 돌아갈 때에 모든재산의 상속을밧는동시에그족하되는리종담(李鍾淡)의 재산까지 관리하다가불행히 가산을 전부탕진하게 되얏데 리종담은자긔숙부(叔父)를걸어 재산반환의형사고소(刑事告訴)를경성디방법원검사국(京城地方法院檢事局)에데과하야리규황은이래륙개월동안이나데심에걸리어 취됴를밧다가결국면소(免訴)되어출감되얏다더라

兩殿下一日歸京
二日午前에大祥祭儀
◇式後에純宗位移廟

창덕궁뎐하(昌德宮殿下)를배영한 리왕직장관 한창수(李王職長官韓昌洙)씨는 장관실에서다음과가티말하더라 창덕궁뎐하동비뎐하(昌德宮同妃兩殿下)께압서는 십구일밤 동경을 출발하시와 덕혜옹주(德惠翁主)와 함께이 일일 특급(特急)으로 돌아오시서 대조뎐(大造殿)에 드실터이며 대상제(大祥祭)는 이일오후닐곱시부터 효령뎐(孝寧殿)에서 상주뎐하(喪主殿下)께압서 친히지내실터이며 그날밤 금곡유릉(金谷裕陵)에서도 가튼시각에 수릉관(守陵官)이대상제를지낼터이고 삼일은 별다례(別茶禮)의의(儀)가잇슨후에 량뎐하께서는 와 대비뎐하(大妃殿下)께압서는 옥색(玉色)의 반상복을 밧구어입으실터이며 대상이지난후 석달만에 담제(禫祭)를 올리게될터인데 담제가지난후에는 효령뎐(孝寧殿)의 순종효황뎨(純宗孝皇帝)의위패(位牌)를 종묘(宗廟)로 옴겨 모시는 동시에 이묘제(移廟祭)를올리고 달아서상복(喪服)을벗스시게될것임으로효령뎐도 선정뎐(宣政殿)으로 될것인바 상주뎐하께서는 대조뎐에계시고덕혜옹주(德惠翁主)께서는보경당(寶敬堂)에와왕비뎐하에도 옴입하실터인데 량뎐하께서는 약반달동안 머무르시며 일대상후에는유릉(裕陵)과 기타릉에 참배하실터이라더라

敦化門外에 哭禮席
이일밤에

대상제를올리는날에 고순종효황뎨(故純宗孝皇帝)의 대상제(大祥祭)는오월이일오후닐곱시부터 올리게 되엇는데 관계깁흔사람들은돈화문(敦化門)안에들어자리를만들어곡례(哭禮)를밧게되엇고일반인민에게는 돈화문밧게곡례석(哭禮席)을설치할터이라더라

少年文藝創刊紀念 개성

개성(開城)에 본사를두고 도시와농촌십여처에 지사를둔 소년문예사(少年文藝社)에서는 창립일주년을 긔념키위하야 잡지(雜誌)소년문예(少年文藝)창간호를발행코저 원고를 모집하던바 원고전부가압수되엇슴으로 동사에서는 림시호를발행코저 방금준비중 이라더라(개성)

朝鮮將校三十名 馮玉祥軍에參加
승승장구하는북벌군에서활약
金奎植、柳東說等의活躍

중국전국(中國戰局)이급격히진뎐되어감에딸아상해(上海)에서활약중이든 김규식박사(金奎植博士)와 류동열(柳東說)김영호(金永浩)등 거두들은 최근에 조선인 장교(朝鮮人將校)를 다수히 모집하야풍옥상(馮玉祥)의혁명군(革命軍)에 참가케하는한편동삼성(東三省)에잇는 대도회(大刀會)와 련락을취하야 장작림군의배후를엄습할계획을세우고 상해남경(上海南京)등디에서활동하는중이라는바 벌서 삼십여명에달한다더라(상해뎐보)

各地方被疑者로 二十餘名을檢擧
新義州서黨員名簿押收!
擴大되는共産黨事件

일천수백명을 일제히검거 하야 세상을 놀래이든 일본공산당사건(日本共産黨事件)이아즉도자고화되어가고잇는이때에돌연히경찰당국의 활약으로 조선에서는데오의 공산당사건이 또발각되어다수한 사람들이 여러디방에서검거를 당하고잇다 함은 두보한바어니와검거당한총인원은벌서이십여명에 달하며 아즉도관계자로 데포하고저 하는사람이상당히만허서압흐로도검거의손은계속될모양이라는데사건의정데는두차의 공산당이 실패에돌아가자또다시박형병리병의오상렬(朴衡秉李內儀吳相哲)이중심이되어거지반결당을마치고 국제공산당과련락을취코저하는 한편해외의○○후원회와도긔맥을통하라다가중도에발각되듯하나하며일설에는당원명부(黨員名簿)까지들어낫다는말도잇스나 이미검거당한사람의일홈을적으면아래와갓다더라
▲朴衡秉▲李內儀▲吳相哲▲(以上京城)▲趙始淵(二六)▲盧龍仁(二四)(以上定州)▲梁桂煥(二五)(二七)(以上錄山)▲朱昌鐸(二四)(以上新義州)以下略

物的證據에全力
취됴는조금도진전안돼

머데로 금번공산당사건은 서울청년회계가 중심이되어 조직한것으로 아즉당내에잇서서 중요한역활을하고잇든 모모 인물들이 아즉잡이지 아니하얏슬뿐더러 동경(東京)에서검거된인물들이아즉신의주서로 호송되기전임으로 취됴는조금도진뎐되지 안는모양이라는데 동서에서는 유력한물뎍증거를 엇기에 전력을 다하는중이라더라

兩處에서 家宅搜索
이십일일에

지난이십일일오전륙시에신의주서원오륙명이출동하야 신의주약죽뎡(新義州若竹町)의모처와매지뎡(梅枝町)에잇는신의주청년동맹위원주창엽(新義州靑年同盟委員朱昌鐸)의집을엄밀히 수색하고가택인치취됴중이라는바 아모물뎍증거를압수치못하엿고 사건의 내용은 절대비밀에부침으로자세히 알수업스나 그러케집은모양이라더라(신의주)

『黨員名簿는押收』
다만서로엇던관계만연

신의주서고등계주임의말에는공산당원의 명부(名簿)까지 어덧는데 아즉문데는 엇더케서로서로의관련이 되엇는지를 취됴하지안코는 알수업다하며 다시이번의일은 지난 이월초에서울에서검거되어아일터라올지은조 ML당과도 전연히 달라서새로히 조직한것이라는 의미도추측하며 사건의 범위는아즉도막연한때 동경동디에서도 혐의자들을 호송하여 라화이 될는지며 특히주목되는바이더라(신의주)

募集人員 男女五十名
世信社洋服部實習生募集
洋服裁縫裁斷及寸法을敎授하고希望者는本社로通知하면規則書를交付함
諸八個月後食費負擔成績에依하야本社採用又는他店紹介
京城府觀水洞一四九

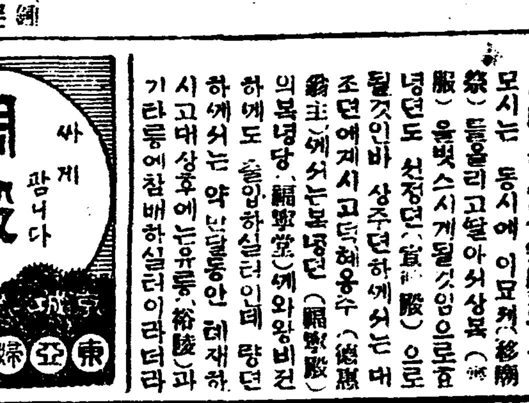

理髮器具附屬品一式大賣出
理髮器保證하는것 그림과갓치十三種을合하야 特品上品中品下品을定하고 販賣品인데使用키便利하고 堅固하며官公學校全部用達 局外라理髮館官廳愛用品이 오즉安心買入하시압
十三種 特品四圓上品參圓五十錢 中品參圓下品貳圓五十錢
一次使用하시면現物에品質을可知
京城西大門町一丁目 理髮器具專門輸出入 谷島商會 振替京城五一〇九番 電話光化門局六六號

綢緞 布木도 싸게팝니다 東亞婦人商會

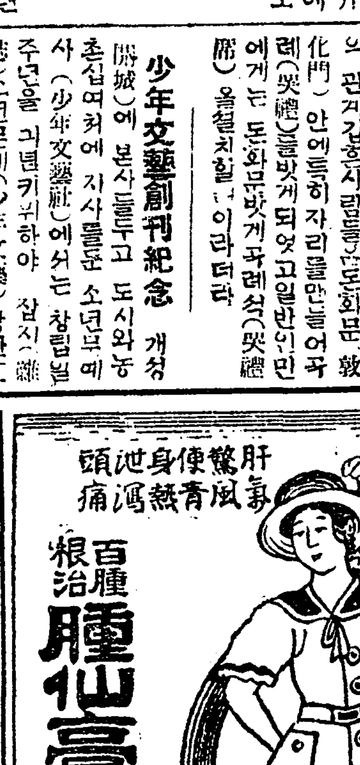

肝氣驚風聖藥 嬰兒丸
肝驚便秘 身熱泄瀉 頭痛 青風熱
幼兒가잘養育되여야平和로家庭이된다
子女間낫키는쉬워도기르기는到底히어렵소
養子難이無로嬰兒丸을準備합시다
百腫根治 腫仙膏
京城授恩洞三十二番地 朝鮮商會

蔬菜草花種子 宇利商會
京城府昌信洞三〇二 電話光化門九四六番 振替京城九八〇九番 營業案內無代進呈

染料特價販賣 (各色半打以下注文斷絕 注文時多少先金을要함)
特等原料

黑染	碌紅	藍	洋紅	灰	牛物
二六〇	二八〇	六〇〇	五九〇	二〇〇	二五〇

紛紅	黃豆	軟月	翠灰	洋皮	金紅
一五〇	六〇〇	五五〇	五三〇	四五〇	三五〇

[illegible]
二五〇〇〇 / 三一〇〇〇 / 三二〇〇〇 / 〇五〇〇〇

高級獨逸染(色紙包) 一匁二分入 定價五錢 割引 百包 貳圓五十錢
注文書에新聞名을記入하심을顧함
京城府花園町九十七番地 東華洋行 電話本局三九九二番 振替京城一四〇五番

朝鮮料理 西洋料理 스기야기 永樂館
京城裁判所西側 電話光化門一六〇九番

公認 東洋自動車講習所
▲自動車運轉手短期養成 ▲學費振替·卒業後就職紹介
▲每月一日及十六日入學·學則送呈 ▲普卒生無試驗入學許可
京城府西大門町一丁目 電話光化門一五八四番

丸六製粉機
무엇이든지 타지는
東京丸六商會本店
模造品有九六에御注意
型錄進呈
代理店 大阪府光町三丁目 杉原商店機械部

天才는반드시 母親의피를밧어 (二)

두뇌조흔안해를선택하라

SK生

현재가 유전뎍으로 나타난다는학설(學說)은 학문뎍으로도 유력한설이니 가히경텽(傾聽)할바이올시다 우생학을 부르짓고 진화론을부르짓든 다ー윈의 종뎨인고ー루돈이라는사람은이유뎐과 텬재와의 관계에대하야깁흔연구를한사람이올시다

텬재나위인은 유뎐으로되는가

고ー루돈은 구라파일대에서 력사뎍으로 유명한각방면의 텬재와위인의 연구에몰두하든 사람이니 그가자긔의 연구한결과를발표한바잇습니다 그것은 즉그의명저(名著)「유뎐뎍텬재」(遺傳的天才)라는것이 올시다거긔보면 일만사람중에 두사람내지네사람의 텬재위인을 내이는것은모다 엇던우월한 혈통을타고나는가계(家系)에서볼수잇다고하엿습니다 즉텬재 위인은유뎐뎍으로엇던 계통을 딸아서나타나는것이라고한말이올시다고ー루돈이「텬재는유뎐뎍」이라고한설은 학문뎍으로 극히유력한것이니 이것을근거로써 우생학을창제하고인종개량을 실현 하고자로력함에 닐으럿습니다 조흔혈통을가진자끼리 결혼을 하는것이반드시 조흔자녀를낫케 되는것은 틀림업는일이라 하겟습니다 그럼으로 조흔자녀를낫코자하는이는 배우자의 혈통을선택하지아니하면 안된다는 것은 다시더말할필요가 업습니다 딸아서 텬재가 유뎐뎍이라는것도 이입장에서 확실하다고 할수잇습니다 그러면 텬재는최초로부터나오게되는가계가따로정하야잇느냐하면 결단코 그런것은아니올시다 이세상에는 수백만동안의 가계를가지고 잇스면서도 그가계중에서 한사람의 텬재도 내이지못하는가계도잇습니다그러한 가계는 반드시열등의가계이냐 하면 그런것도아닙니다극히우량한 가계이면서도 특별히위대한인물을 내이지 못하는일도잇습니다 이것은 소위잡복된혈통이계속되는 경우라 하겟습니다 그럼으로 자긔의가계에서위인이 한사람도 나지못하엿다고결단코 자포자긔 할것은아닙니다 이것은 다만텬재위인을탄생식히는 긔회를 맛나지못한것으로생각할것이올시다 이뎜에의지하야보면 긔회라든지 경우라든지가 텬재위인 이세상에나오고안나오는데 대하야 큰관계가잇다는것을부정할수업다고하겟습니다

槿友雄基支會

지난이십일에설립

오래전부터 준비중에잇든 근우회웅긔지회(槿友會雄基支會)설립대회는 지난이십일오후 세시부터웅긔구락부(雄基俱樂部)에서회원사십여명과 다수한 방텽자들로 자못성황을닐운가운데에개최되엿는데 준비위원중에서류금봉(劉金鳳)씨의개회사가잇섯고 의장으로최학주(崔鶴珠)후보 류금봉(劉金鳳)씨서긔원명순한정길(元明淳韓正吉)씨등이 피선되어 의사를진행할새원명순씨의경과보고와규약통과가잇슨후집행위원 십오명을 왼에와가티선거하얏다 더라(웅긔)

◇執行委員

劉金鳳 元明淳 金順鳴 黃信姿 全容圭 崔鶴珠 韓正吉 李玉丹 李信德 張斎順 朴茂今 咸貞純 權永淑 金仲鳴 金愛善

◇代議員三氏

崔鶴珠 全順鳴 劉金鳳

◇討議事項

一、會員敎養에關한件
一、宣傳組織에關한件
一、人權擁護에關한件
一、人身賣買에關한件
一、文盲退治에關한件
一、兒童保護에關한件
一、會館問題에關한件
一、新幹會支持의件
一、園遊會開催의件

閉會

初産夫婦의注意 (二)

안해의임신중부터남편은어버이의책임이잇다

산파를청하러 심부림갈사람 뎐화를걸사람 분면구(分娩具)를 내일사람을 구별하야 정하여두고 임부의동정이달르면 곳순서잇게일을할수잇도록하여두는것을보면 산부는 얼마큼안정된마음으로 때를기다릴수가 잇습니다 뎐화가잇는데서 빌어야되는사람은 그집에 잘부탁하야 밤중에라도 사용할수잇도록하야두고 자동차집이나 인력거집에인케는지 산파를청하러 가주도록미리교섭하여두는것도필요합니다 산부편에서는 분면구나 어린아해에게 사용할물건을 한데모아서 곳쇠내일수잇는 장소에너허둘것입니다 산실(産室)은 고요하고 청결한방을 선택할것이요 남편은출산후 안해가 산요(産褥)에잇는동안에는 아모리 보살펴주는사람이만히잇다할지라도 다소불편한점이 잇슬터인즉 몸소모든일을 보살펴줄것이올시다 그리고 부리는사람이나 조력하는사람에게넘우잔소리를하지말고 또한넘우 친절하게도하지말것입니다 할수잇는대로 임부의 정신을 공연한데쓰지안토록주의하는것이아버지된최초의사랑일줄압니다

◇산파가제때에못오는경우

산파편에서는 자긔가맛흔 산부의 출산예정일은 대략짐작하게되는고로혹될수업는경우이외에는 려행가는것은 하지안코 또한외출도하지안으며만약다른해산과 겹치게되는때에는 대리를 작정하여두는터임으로해산할뎨치만 보이면 즉시산파에게 통지하야 만약산파가 집에업는 경우에는 대리의 유무를 두려볼것이올시다 또한만일의 경우를위하야 다른산파를 하나더 부탁하여두는것도 든든한일입니다 이것은먼저부탁한 산파와의론하야 정하여두는것이조흡니다 엇던직업을물론하고 동료간에서로사이가조혼사람도잇고조치못한사람도잇슬뿐아니라 더욱이 녀성은감정이 만흔까닭으로 할수잇는대로 그럿케할 필요가잇습니다 또한의사를 청하는것도 이와맛찬가지입니다 산파나 의사로부터 말한모든주의는 부부가다가티직히지아니하면안되겟습니다 그럼으로 안해혼자만듯는 경우에는 남편에게도 이야기할것이요 갓난아기에게대한 주의는집안사람들에게말하여두어야할것이올시다

◇산파에사례금

해산을맛치고 산파에게 사례금을보낼때에는 출산의경중 가뎡의사정을딸아 달르겟지마는 초진에삼원 재진에일원이상 조산료이십원이상이라는규정이잇습니다 이것은 규정은잇서도실제는 각가뎡에서 뎍당하게짐작하여보내는터임으로규뎡료금보다 만흔경우도잇고 적은경우도 잇슬것입니다 중류가뎡으로서의 사례는 규뎡료금과 거위비슷하게보내게되나니이밧게거마비라든지 삼칠일에 자축의뜻을표하야 의복감가튼것을 보내는일도잇습니다 초진에는 치마감을붓쳐준 축하로써 초진료 이외에 과자가튼것을 보내는집도 잇고혹은초진 재진 조산료들한꺼번에 한일햇날보내는동시에 거마비와 기타물품이라든지 돈을오원내지십원가량후하게 보내는집도잇습니다 조선에서는삼칠일에 손님을청하는 풍속이잇스니그때에반드시산파도청할것이요 산파는경사를축하하는뜻으로적은물품이라도 사가지고오는 것입니다 중류가뎡에서는초진료삼원료외에 삼원또는 삼원을거마비라고써서 합계보내고 재진에는 일원혹은 이원을 진찰료외에 보내면될것이요조산료는산의 경중과주야 원근을생각하야 쳐부칠것입니다 그래도하되 예서는대시날을 리용하는고로 실행거마비는넘이원밧게 안되는때도 잇슬것입니다

◇구라파에서는간나서부터이려케운동을식힌답니다

一週一食으로 七十四歲生存

현대의학계를놀내인 ◇폴ー랜드의한로인

일주간에일식(一食)이라는긔발한생활을하며 이것이 가장과학뎍생존법이라고 주장하는 보ー란드의수도(首都)월사유의라비ー마이엘에지엘씨는지난삼월삼십일에 칠십사의고령으로 세상을떠낫다는데씨는유태(猶太)만최후를 맛쳣다합니다 씨의생활규사에대해 부에 의한결과는 현대의계(醫界)에큰문데를케공하리라고볼수잇습니다

柳兼子夫人 送別獨唱會

이십팔일밤 공회당에서

일본녀류성악가류겸자(柳兼子)부인이 독일백림(伯林)으로 류학을가는길에 경성을 통과하게된기회를 리용하야 경성에소재한교회성가단(聖歌團)주최로이십팔일(토요)오후칠시반부터 장곡천뎡 공회당에서류겸자부인송별연주회를 열게 되엇다는데 경성데대심리학교수 상야(上野)씨의 부인의 찬조출연도잇슬터이요 스투데니스의 피아노독주도잇슬터이라더라

槿友羅南支會 선뎐비라압수

지난일일에

근우회나남지회(槿友會羅南支會)에서는 회세확장(會勢擴張)선뎐비ー라 삼백매를 등사하야일반에 산포하려하엿는바 경찰당국의압수로 드디어 실행치못하얏다더라(라남)

의상

눈이흐리무리합니다

[問] 저는 十七歲의 학생인데 책갓흔것을 볼때에 처음에는 확실이보이다가 차차시간을경과할사록 흐리무리 하야지며잘보이지안습니다 그원인과 가뎡치료법을 속히알려 주십시요(一覗底洞生)

[答] 그것은 안성피로(眼性疲勞)라는것입니다 뇌신경쇠약이 원인되는때와 근시(近視)가튼것이 원인되는때가 만습니다 만약근시가원인이면 근시안경을 써야하고 신경쇠약이원인이면 생활상태와 심리를될수잇는대로 밧군후에 증상이 나흘때까지 독서를중지하고 다음과가튼약을 놉잡수시는것이됴습니다

處方 臭剝 臭那 臭安 苦丁 水 二〇〇、〇

右二日量一日三回食前(淸華醫院金殷善)

詩歌

고요하다 元山松濤園
반듯반듯 電氣불만든
어둔松林을 비최건만
종결잔잔한 한바다가
戚은 이便漁船外편가
「가가」只今울든갈매기
어딜가고 종적도업나

滿月臺서

가을비는 보슬보슬 풀잣에
매치고
난데업는 가마귀떼 회돌며
우누나
滿月臺라 올나가서 슬슬한
뷔인터
설넘어라 지낸일은 물길도
업는가

달아래서水夫가읊픔

하이한한바다 넓히는 百里
다千里다
외롭은달이 혼자서 배우를
밝혀줄제
바라보면 맑은하늘 故鄕은
어데런가
한갓되히 근심만 구름곳에
오가는누나(떠서돌아라)

버들피리

端川 朱永夏

느러진버들맛헤서
빌ー빌ー부는버들피리소리
고요한이마을에
煙氣와가티퍼진다
아아지나간녯날이여!
흘러간녯날이여!
흘러어보낸저피리를
내입에가저다우
흘러간그曲調들
가저다다우
흘러간녯날이여!
그리운녯曲調
마디마다녯날의追憶일세

追憶

晋州 鄭太伊

江邊에흘르는
피리소리 드를때마다
녯날이눈압해 빗취이나니
설어라 가슴에떠도는것
길떠난아젓씨라비

봄

누리재

버들님 풀으고
빗욋 붉엇스니
뉘안이 즐거우랴만은
이봄을 가티보낼
그대업서 더욱설어하노라

003359

通俗講話

이디구는 몃살을먹엇나?

◇알수업는디구의생일

디구가 생겨난이후의 력사는대략 얼마만큼 번쌔월을 나왓는가?하는 이문데는 과연용이하게풀기가어려울뿐이다

대데로디구가원시 와사데(瓦斯體)이든것으로부터 점점식어진(冷却)그뎡도를 빌우어 보아서 디구는 굳어진(凝固)이후 년령이 이천만년 내지사천만년을지난것이라하는말도잇다

다음에 디구는절반이고데(固體)절반이액데(液體)로되엇슬때에 달과분리한이후로 누러 오천만년내지륙천만년이지낫다고하는말도잇다 그러나 오늘날여러학자사이에는 이보다 더오래된력사를 가진것이라고도 계산(計算)하는바 그계산되는 방법은여러가지로수가만코복잡하나

◇데일법(第一法)

은디층(地層)의두께(厚)에의지한방법인데 례컨대디층은삼백년간에 한피ー드(一尺)식 퇴적(堆積)되는것을 가정하고 이디층의전두께를이십륙만오천피ー드라고보면팔천만년이라는것을 계산하게된다

◇데이법(第二法)

은소금(鹽分)에 의지하는 법인데 세계의모ー든강에서 일년간에 바다가운데로 밀려나가는「소듐」이라는원소(元素)의분량을 계산하야 그량으로서오늘날바다가온대잇는 소듐분량을 제하면 대개구천만년이라는 계산이나온다고한다

◇데삼법(第三法)

은 방사능(放射能)에 의지하는것인데 이는방사능(放射能)을가진 엇더한광석(鑛石) 가온데에서 헤리움이라는 원소(元素)가 발생되어잇는분량을 검사하야 그로써광물의 년령을알어내는법인데 이결과는 이억년(二億年)혹은삼억년이라고까지계산한다고하는것이다

그러하야 과학이 발달된오늘날에도 디구의년령을 도저히상세하게아죽알지못하엿다 합니다

라듸오 二十六日 放送

부로그람

午前一一、〇〇料理種類及日用品時勢
午後〇、三〇天氣豫報▲三、四五뉴ー스
六、〇〇童話佐田至弘▲趣味講座護身術에對하야小野蘇松▲浪花節桃中軒星右エ門▲大紅蓮の籠寄原華蝶▲音曲落語質屋芝居橋本文枝▲싸리舍솜도JB스투데니ー▲一、일파그아쉬(레오카봐르피)伴奏二、카바레리아루스치카나(마스카니)▲八、三〇뉴ー스其他▲京城座唱西道雜歌散曲並一學紅▲南道短歌散曲李東伯鼓手池龍九▲時報順序發表

天氣豫報

溫度 廿五日正午 六四、四
比較 廿四日最高 六三、五
曇雨模樣

어린이조선

(5) 맥고자속에한마리들어엇스나 (6) 또한마리는간곳업서서 (7) 설탕항아리를보니 (8) 쥐덧에눌려서 (9) 동무들이구해주엇습니다!(끗)

동물이야기 고양이 (二)

녯날에『애급』이라는 나라에서는 고양이를 아모집에서나 길르지 못하고 궁중(宮中)에서만 길르게되엇섯습니다 그리고만일고양이를죽이는 사람이잇스면 그사람에게사람을죽인사람에게주는 벌과가튼벌을주엇다합니다 또영국『英國』에서도 녯날에는고양이를몹시귀애하는풍속이잇섯습니다 그리하여 고양이를죽이거나또는훔치어가는사람에게는벌금을밧엇다합니다 이와가티고양이를귀애한다거나 숭배『崇拜』하는 풍속이녯날에만 잇섯던것이아닙니다 여러분도 아시는바와가티 우리나라에서는 고양이를 그럿케새지 귀애하는사람이적습니다 대개는 추하다하여 집에두기를실혀합니다 그러나다른 나라사람들은 고양이를몹시 귀애합니다 더구나 어린이들은고양이와 놀기를조아합니다 그럼으로어느집에나 고양이업는집이별로업습니다 여러분참으로 고양이가 귀엽지안습니까 동근얼굴에구슬가티 반작어리는눈이며 바늘가티뻣뻣한수염과 눈이부시게윤이흘르는 털 그리고조고마한 몸을바람가티 날려다니는 모양이라든가 참으로 귀엽습니다 그리면이와가티귀엽게 생긴고양이는과연 엇더한놈이겟습니까 주의하여 들어보십시요 이약이하겟습니다

어린이날準備

◇평장하게긔념

利原少年同盟

함경남도 리원 소년동맹에서는 지난 이십이일 오정부터위원회(委員會)를열고서 압에와가튼 여러가지 일거리를 맨든뒤에특히어린이날(五月一日)긔념을아조뎍장하게하기로결의하엿답니다

◇決議事項 一、運動會收支報告 一、常務辭任 一、本支部規約修訂의件 一、本支部에關한件 一、端川어린동무社에關한件 一、어린이날紀念準備의件 一、補選常務의件 一、講演會開催의件 一、會報發行의件 ▲常務洞圖充 朴周源▲어린이날準備委員崔尙國 辛赫 金大玉

꼿은피여도

金岸曙

엇던때누구의回答을기달이다가
보슬보슬 내리는실비에
街路의버들은 울음을내이되
때는只今 한커틔
혼자서 생각에잠것노라면
어데선지 울어나는鍾소리
가엽서라 오늘도왼終日
그대한테서 答別은업는가

元山海水浴場서

길은봄의 둘젯날은
하소연心思란는가
모래밧에 혼자안자서
홍일우는 日本무스메
해가넘고 달이도드면

廿一回婦人見學團募集

◇견학시일 이십팔일(土)오후한시
◇견학장소 룡산렬도국、조선군사령부(군대생활)
◇집합장소 견지동 조선일보사압
◇신청장소 이십칠일까지조선일보사(電光六一五番)로
주의 왕복뎐차삭은가지고오시오
◇主催 朝鮮女子靑年會 朝鮮日報社

早稻田大學七大講義

入學の絶好期

內容見本無代進呈

中等程度の三講義

毎月一冊發行 學費月一円廿五 一ヶ年半修了 但中學講義は一年半中修了

中學講義

これからの世の中に中学卒業位の学力が無くては立身成功は出来ない。本講義は働きながら自宅で中学五年の学科を僅か一年半で完全に独習出来る。小学校卒業生の唯一の独学機関はこれ!

商業講義

最新の商業学と実務とを教授する。講師は現代の一流。講義は親切丁寧。小学出の学力があれば、誰にでも仕事の傍ら独学が出来る。商工会議所や文部省の学力検定試験の良参考書である。

女學講義

小学校を出たら早稲田の女学講義で勉強なさい。女学校と同等以上の学科をわづか一ヶ年の独学で卒業ができ、質問には深切な解答を得られるから、先生と向ひ合つて居ると同様な便利がある。

大學程度の三講義

毎月一冊發行 學費月一円廿五 一ヶ年半修了

政治經濟講義

普選の洗礼を経て、大衆の関心は今や一斉に政治へ、経済へと集中した。現代の要義はここだ! 全階級の新時代に目醒めたる諸君! 時代を社会を人生を語る前に先づ本講義を一読せられよ。

法律講義

文官高等試験、普通試験其他に合格せんとする者、及び生活上毎に必要なる法律常識を具へんとする者が、必ず学ぶべき法律知識の総纂にして、実績の多大なること斯界第一の定評あり。

文學講義

文藝は心の泉である。汲めども汲めども尽きることのない感情の源泉である。読め! 一般文藝の愛好者、文検国漢文受験者、創刊以来四十余年を経過せる本邦唯一の文科大学講義録を。

特種講義

電氣工學講義

本講義は通試第二種第三種の受験者の為に早大電気工学科の諸教授が其専攻科を懇切平易に講述せる完備した独学機関である。故に工手学校工業学校学生の参考書として適合せる内容を有する。

發行所 東京牛込 電話牛込三四五〜三四六 振替東京一一二三 大阪六八九〇〇

早稻田大學出版部

朝鮮議員總辭職으로 馬山府民大會

警察이絶對禁止

府民有志者大會로對策講究

旣報=馬山府協議會席上에서二萬朝鮮人府民의利害에關한前提로朝鮮人과日本人의協議員間에一大齟齬가일어난後朝鮮人協議員全部가總辭職을斷行한事件에對하야馬山府人會에서는協議員의辭任에對한그根本問題에對하야對策을講究코저緊急委員會를열고協議한結果對策과後問題가問題되야處理하기로交涉하얏스나何等의誠意잇는態度가업슴을본더러에故로爲先新任條垣府尹에게□協議員의辭職에對한動機가全부痛痒이업시그대로糊塗彌縫하야버리라함에全府民을蹂躙한馬山府民의四分之三을占領한朝鮮人生活問題임에도不拘하고아山同人會에서는二十五日午前十時부터馬山府民大會를열고그問題에對한對策을決定하려하얏든바馬山警察署에서는馬山府民大會를絶對禁止할뿐더러市街에貼付한廣告紙까지뜨더버리고嚴命을하기에大活動中이라는데輿論에對한市民은더한層激昂하야二十五日밤漢陽館에서府民有志者大會를열고對策을講究코저하는中이라더라(馬山)

尙州郡 大坪農組

創立大會

慶北尙州郡은農民運動이微微로微弱하든바그를遺憾으로생각하든尙州靑年同盟外西支部에서는數旬前부터大坪農民組合創立準備에紛忙中이더니去二十二日正午에外西面延峰里姜泳楠氏家에서創立總會를開하고臨時議長金容澤書記安基烈司察權聖熙三氏가被選되어準備委員의經過報告가잇슨後討議事項에入하야如左한議件을마치엿는데特히尙州新幹支會準備委員權五定氏의祝辭와祝電祝文朗讀이잇섯스며다음과가티任員을選擧하고下午三時頃에閉會하엿다더라(尙州)

◇討議事項

一、郡單一農民組合促成의件一、協同組合組織促成의件一、尙州靑年運動統一에關한件一、早婚廢止에關한件一、當面한諸問題一、會館問題

◇任員

各地瑣信

兼二浦

◇勸讀會設置=萬分의一일지라도北滿에잇는同胞에게讀書熱을鼓吹식히는同時에精神的으로有益을주기爲하야수가업슬가하고方今中國黑龍江省巴彥縣西集廠에잇는洪海松君外諸靑年의發起로左記兩所에勸讀會를지난三月一日에設置한以來그成績이頗히良好하다는바누구나勿論하고불상한在滿同胞를爲하야主로農民階級에서읽어修養과有益될만한書籍이나雜誌면무엇을勿論하고左記住所로惠送해주면조켓다고

勸讀會本部 中國黑龍江省東興縣東興鎭 金潤鎬氏家

同支部 中國黑龍江省木蘭縣木蘭鎭 金元一氏家

◇兼二浦童話大會盛況=兼二浦童話音樂大會를當地主日學校主催와動年申報支社中外東亞朝鮮三支局後援下에開催한다함은旣報한바어니와豫定과如히지난二十一日午後八時부터當地예수敎會堂內에서大盛況을일운가운데李用麟氏司會下에平壤動年申報主幹인李成洛先生의少年들의마음을如醉如狂케하는자미스러운이야기를비롯하야當地幼稚園아이들의遊戲等과靑年들의獨唱合唱等으로大盛況裡에同十時三十分頃에散會하엿는데이에無事閉會後前記李先生을歡迎하는意味에茶菓會外지잇섯다고

永同

◇勞動者募集=얼마前에咸興水力電氣會社에서勞働者募集次로慶北金泉郡黃金町李安石과同所朴永周가來永하야勞働者二十餘名을募集하야各人에게車票一枚式을사주어지난十九日午前十時頃永同驛으로出發식힌後아즉도不足하다하야邑內某店頭에서留宿하면서方今郡內에서募集中이라는데應募者들은오히려故鄕에서勞働하는것이돗는버리가一層나흐리라고

◇永同面長會議=永同郡에서는産業의開發을一新코저지난十六、十七兩日에同會議室에서面長會議를開催하얏다는데各面長은勿論各面勸業擔任者外지出席하야議長金錫泳氏司會下에左記條件을期於實行하기로하고無事閉會하얏다고

◇議案

一、短冊形苗代指導의件二、苗代及本畓稗拔取指導의件三、赤米除去獎勵의件四、麥奴拔取獎勵의件五、水稻種子更新後浸種及種子保持의件六、水稻乾燥法改善指導의件七、籾調製獎勵의件八、低利資金斡旋借入의件九、肯稗大豆栽培普及의件一〇、明年度水稻採種子更新指導의件 一一、堆肥增殖指導의件

永興

◇永同公普校遠足=忠北永同公立普通學校에서는지난二十一日午前에各擔任先生引率下에遠足하얏다는데同日午後에全班兒童은無事歸校하얏다고

◇幼兒死體發見=憶岐面에서는죽은지二個月되는二歲假量의幼兒死體를發見하얏는데右足右手는업고肥料무덤에파무쳐잇슴으로一般은여호의作亂이라고推測하며關係者는速히차저가기를바란다고

◇幼稚園設立=鎭坪面鎭洞에서는數個月前부터幼稚園設置에努力하든바洞里有志의後援으로지난五日부터三十餘兒童의入學으로開園하얏다는데擔任先生은金順益君이라하며同園內에靑年夜學部와女子夜學部도設置하야五十餘男女學生이잇다하며一般은同幼稚園의發展을바란다고

群山

◇教育에犧牲者葬式=群山嘉基公普校訓導金熙寔氏는多年間育英事業에努力하다가不幸히病魔에걸니어지난十六日에이世上을떠낫다는데同校卒業生一同의斡旋으로悲壯한葬式을擧行하얏는데弔文弔旗도만헛다고

◇教員과普通員의一團被服=別項報道된葬式에卒業生側에서는

尙州

吊樂을主唱하는데公普校先生李應馥氏는吊樂에不贊成하다가靑盟員(卒業生)梁世興君의反抗이잇서不平이생겻다는데其後梁君이일부러先生李氏를차저가서謝過를한즉李氏의말이서로自由이니外謝過하며바들必要가업다고그비꼬는語調로일어서면서椅子를던지며數板으로따리어못처럼謝過갓다가또不平이생겻다는데李氏는梁君父親에게外지陳情하러와서一大壯觀을일우엇다고

◇圖書館問題=前申郡守在任時에尙州儒林經費로圖書館을設置하기로豫算外지編成되어準備中에잇든바現洪郡守就任後그豫算을變更식히어郡廳附屬圖書館으로한다하며位置는郡廳會議室로定하고一週日에幾回式公開를한다는데그理由는圖書館을別로히둔다면扉備費가들무로그扉備費로冊子한卷이라도더購入한다고

◇女公普遠足會=女子公立普通學校에서는지난十四日遠足을갓섯다는데一二三學年은姜小德、岩田、西野、三氏의引率下에鉢山으로四五六學年은山田校長、李源胤、洪南楠三氏의引率下에南長寺로갓섯다고

◇善行者褒賞式=儒道振興會主催로去十三日下午一時부터尙州鄕校明倫堂에서郡內善行者에게賞品으로食器一組式을授與하엿다는데受賞者는如左하다고

▲孝子 金會龍 金周模 金秀鉉 權碩鉉 李東馥 李承雨 ▲孝婦 金億壽 黃永周 李甲釧 ▲節婦 金戊出 朴巳順 金龍 姜完熙

盈德

◇孝婦尹氏=盈德郡柄豆面柴洞張正浩의子婦尹氏는十八年前張門에들어온바貧寒한生活을全擔하야治齋하며十三年前에男便을일코自己가親히每日勞働한賃金으로六十餘歲의媤父를極盡奉養한다고一般의稱誦이藉藉하다고

◇平海溫井間自働車開通=蔚珍郡平海面에서西便으로三十里假量에行하면天然沐浴湯인溫井이잇는바古來로多數病者와一般人士들의來往이不絶하나交通不便으로每樣宿題中이든平海溫井間道路는完備되어自働車外지通한다는바去十三日에溫井面主催로道路品評會外지開催하엿다고

◇有女七人에白酒三斗=이때春三月好時節이라男女를勿論하고種種의會集이잇서或은山으로或은들로三三五五히逍遙하는일이만타는바數日前어느모롱이에서女子六七人이登山하얏는데濁酒三斗以上을마시고破場板에는酒酊을하얏다고

◇남의家屋破壞하고千圓[illegible]=本郡丑山面衾谷洞權孝□兄弟三四人은自己親族權某의新建家屋을破壞하엿는바

統營

으로土地契約을締結하얏다는바그原因은前記南某가李某의地에家屋을新築한바入宅前에말하기를祖父魂靈이現夢하야基地빌렷다고大怒하시니自己同生의家屋과相換하자고하다가듣지안는다고破壞한이라는데이事實을該地駐在所에서알고呼出狀이來到하매千圓에買受하엿다는契約을하야준다고

◇精米所의竊盜=新町慶南精米所에서는去十七日夜半어느者의所爲인지庫間의잠을쇠를부시고租十斗假量을가저갓다는바今年에들어四回나도적을마젓다고

◇中學講習會=協成會에서는中學講習會를經營하고자하야方今手續中에잇다는바一般人士는多大한期望을한다고

巨濟

◇尹明學氏의慈善=慶南巨濟島河清面河清里篤志家尹明學氏는公益事業에精神과物質로만흔貢獻이잇슴으로河清里의稱呼를旨하여오는바巨濟島人士가周知하는바어니와本年春에漁業其他事業의失敗로所有土地百餘斗落을馬山榮町西田木恐市라는日人에게讓渡하엿는데地主와舍音이되어小作人을弄絡하야가진手段을다하야오든同里金谷翁이라는者는아무協會로알고前記貧弱한人西田에게가서가진手段을다하야西田某의代理가되어서前記土地百餘斗落을全部移動하게되엇는데尹明學氏는李某의惡辣한行動을憎惡하는同時에過去自己小作人이든小作人의情況을憫憐히생각하야前記土地를價格其他費用으로金八百餘圓이나損害를當하면서統營某에게다시讓渡하엿다는데數十名의小作人은勿論이고全島人士은氏의慈善心을讚揚不已한다고

◇無情한地主와舍音=昌原郡熊邑面明洞里大地主朱聖賢은巨濟島河淸面河淸里李令楠이란者를代理로하야同島河淸延莫長木三面內에잇는土地數百餘斗落을管理하여온다하며前記李令楠과朱聖賢은예수敎領袖로서基督의福音을世上에傳하려고하는一便에地主와舍音이되어小作移動其他別別手段을다하야小作人의膏血을搾取함에汲汲함으로世間의非難이자못크다함은一般이다아는바어니와地主舍音의弄絡과搾取는去益尤甚함으로數百名小作人들은참다못하야連署로前記地主朱某에게長文의告諭文을發送하얏다고

◇遊廓移轉問題=同島長承浦二番選公立普通學校當局者들은風紀紊亂의本所인遊廓가同學校左右에잇는것을憂慮하여오든바遊廓을全部區外로移轉할計策을講究코저近日同校學父兄大會를召集한다는데一般은同問題가하로밧비實現되기를바란다더라

▲組合長姜泰緖▲庶務部長朴鏞稷▲財務部長洪實錫▲調査研究部長金容澤▲組織宣傳部長金允熙▲敎養部長朴圭一▲敎護部長朴周浩▲幹事姜能 金鳳岡 趙南元 石光洙 石柏基 金大鍋 李時培 黃聚在

長春高麗青年 少年部設立

去二十二日에

南滿洲長春高麗青年會少年部는去二十二日午前十時에創立大會를當地普通學校內에서李泰鐸君司會下에姜長臨籍崔記로李澤君이被選되어議事를進行한바그중에準備委員의活動으로會員이四十餘名에達하엿는데綱領規約을通過한後다음과갓치諸般事項을決議한後委員八名을選擧하고午後三時에無事閉會하얏다더라(長春)

◇執行委員 崔殷榮 吳熙鎔 李源一 李鵬南 盧安恭 全仁鉉 申鉄 金春楠

◇討議事項

一、組織問題에關한件一、敎養問題에關한件一、體育部에關한件一、어린이데이準備에關한件一、其他

◇綱領(略)

昭和水利 前提工事着手

明秋起工實現

安州、平原、兩郡治下三萬六千町步에大灌漑事業인昭和水利組合에前提工事着手로總督府土地改良部水利課技手秦虎男外四人이方今出張하야貯水池試驗工事에着手하엿다는데安州郡東面延豊里와同郡興里安州面南西里三個所를定하고深約二十尺以上式을試錘하야地質과湧出其他의關係를보리라는데經費는國庫와地方費로補助하리라하며此試錘工事가完了되면元工事設計에着手하리라는데明秋期에는工事가實現되리라더라(安州)

馬山市民運動會

大盛況으로마친

百餘選手冒雨活躍

馬山青年同盟主催로馬山市民大運動會를開催하리라함은旣報와갓거니와豫定과如히去二十二日午前九時에馬山樂隊의壯快한奏樂으로全市를一週한後十時頃에馬山俱樂部運動場에서會長李澤氏의開會辭를비롯하야司令部三辰氏의約束이잇슨後樂隊의奏樂으로開會한後百餘選手의大活躍과萬餘觀衆의歡呼로써空前의大盛況을呈하엿는바午後三時에不意의驟雨一陣으로觀覽上支障이업지안엇스나選手의悲壯苦鬪와觀衆의同情觀覽으로無事終了하얏는바더욱히九回外지나잇든行하는運動時報는더한層興味를使한後同五時半頃에無事散會하엿더라(馬山)

面民大會

鐵原於雲面

面長排斥으로

江原道鐵原郡於雲面에서는現面長金東璜이就任以來四五年間面行政에잇서서民意를不顧하고專斷과怠慢을爲事함이非一非再이엇든바더욱昭和三年度第一期戶稅調定에잇서從來區制長과協議하야等級을調定하든바本年에잇서서는아모協議도업시吏員一部分이調定하야面長의親戚은多大數가低下되엇는바面長은土地가四萬七千餘坪에一年의收入이四百餘圓이요安敎昌은收入이라고는土地二萬七千餘坪의農作收入밧게는업는데同等이며面長四寸인金東濬은所有土地가九千八百餘坪인데不過三千餘坪을所有한九千萬과同等이요金東純은九千餘坪의所有者로오元六原의土地八百餘坪과同等이고以外에도大槪面長의親族은等級이低下되엇스며面採種畓耕作은面內篤農家에게耕作케하야改良種普及에資할것으로補助規定外지잇는바現面長이就職한以來로面採種畓耕作權에對하야面長이自己妻李東承의名義와金奎烈金周烈等親戚에게耕作權을與한後小作人을使用하야耕作케하고補助金其他採種畓品評會의受賞品은一部반을支給한事實이잇서見允煥이技手로被任된後今年度에는規定에依하야耕作케하엿는바面長은吳技手에게對하야「그구마너러시일을하나냐」라고公文을撤回하라함으로吳技手는公文의返送을要求하야配定方法等을面長에게一任하엿더니面長은吳技手에게對하야感情을傷하지말어달라하면서自己의四寸이採種畓耕作을要求하는데自己가面長으로그만請을들어주지아니하면誰가傷하겟기로그러하엿노라하는等規定을無視하고私情으로公務를行使하는일이非一非再임으로面民의輿論과怨聲이漲天함에도郡當局者는何等의處置가업슴으로面民一同은郡當局을非難하는同時에面長의排斥熱이極度로緊張되어數次面民大會를開催코자努力하든바不得已한事情으로延期에延期를거듭하여오든바지난二十二日午後一時頃에同面陽地里關東學院庭에서面民百有餘名의集會로盛況裡에任興準氏의司會下에議長金仲三記錄崔炳達任總務三氏가被選된後討議事項에들어가甲論乙駁으로熱議를吐하야一時는面民一同이興奮되어자못空氣가險惡하엿섯다가左記事項을討議決定한後同午後二時半頃에無事閉會하엿다더라(鐵原)

◇決議事項

一、戶稅調定은不法이며不公平한것으로認하고更히調定할事

一、現面長金東璜、面書記金奎烈等을勸告辭職케할事

一、面吏員의怠慢을改善하고面民에게絶對親切을圖케할事

一、面採種畓耕作權을移動케할事

右決議事項을實行키爲하야左의實行委員外지選定하엿다더라

陽地里任興準 安敎來 金仲三 沈宜玉 下葛里金玉植 金明植 江山里李七星 黃石淵 二吉里安基鎬 朴喜善

於雲面吏員

警官이取調

江原道鐵原郡於雲面에서戶稅不公平其他에對하야面民大會를開催하엿다함은別項과갓거니와面民大會直後에鐵原警察署로부터面書記黃龍休를引致取調한後還送하엿다는데詳細는不明이나面民大會의決議로된戶稅收納에關한件이라는데戶稅告知書를接受한沈千萬은戶稅는三圓五十錢을納入할뿐會計員을出하야會計員이말하기를이번戶稅는三圓四錢만納入하되會計員金龜烈을주라고말하엿든바現金이업서即席에서納入지못하고二圓四錢을納入하라한즉黃龍休가領收하고告知書를訂正交付한事實이라는데一般面民은黃龍休가自己가責任을지려고함은面長과會計員의數罷에依함이라推測하며取調하든警官은事件만을本署로報告하기로한後돌려보냇다더라(鐵原)

開城郡陸上競技

盛況을豫期하는

二十九日鐵道公園에서

開城高麗青年會에서는東亞中外本報開城支局後援下에第九回開城郡民陸上競技大會를來二十九日(日曜日)午前十時부터桃花가滿發한鐵道公園그라운드에서開催한다는바吹笛術往復마라손과八千米突自轉車競走를筆頭로百米、四百米、六百米、千五百米突競走와八百리레、取物、計算、常識、借物、盲軟、摘菓、呼出、四人二脚競技等三十餘種目이라하며特히마라손과自轉車競走는一般이만흔興味를가지고期待한다하며競技에參加코저하는選手는競技를三種에限하고미리申請하여야한다는데自轉車競走와마라손에는申請金一圓을要한다하며競技大會委員은如左하다더라(開城)

◇大會委員及部署

▲庶務部=李淵教 孔濟學 李晚榮 馬泰榮 ▲司令部=黃中顯 李聖得 河來成 金璨烈 金亨根 ▲審判部=鄭龍煥 禹相淳 金世煥 孫武九 高漢承 河奎杭 ▲準備部=崔正麟 韓相鎬 黃德天 金宗樂 高世國 趙珍煥 金秉爽 吳瑞 河順杭 ▲接待部=李炳烈 孫洪燮 崔禹鎬 ▲救護部=孔榮祥 金起元 金錫同 閔丙徹 ▲救護部=林德淳 金俊煥 李晸祥

善山青年同志들에게

啄木鳥 投稿歡迎 十四字 五十行 以內事 住所氏名明記

◇나는敬愛하는諸君에게一言의忠告를하야諸君의覺醒을促하고저한다善山靑年諸君이여過去우리善山에朝鮮靑年의부르짓는社會的會合이잇섯스며運動이잇섯는가우리善山에도朝鮮靑年의運動이업섯든것은아니다그러나날로破滅의구렁에陷落하여가는우리社會를目睹하야우리民族을爲하야무엇을하엿는가?울림고나십다 時代의變遷을따라全社會的으로運動이熾烈하엿스나다만우리善山만은暗黑의구렁에서묵고잇섯스며封建時代의殘物인[illegible]에沈滯하얏을따름이요富豪의後繼아니라官公職就職運動에汲汲하고잇섯다 그에對하야모든運動은엉부나沈滯하엿고實로[illegible]하엿다

◇그러나우리도이時代의應端에잇는以上時代에[illegible]靑年들은[illegible]善山

◇社會運動을意識的으로일으키기爲하야東奔西走하며悲憤苦鬪하엿다그結果로善山民衆의各層을網羅하야昨年十月十一日에朝鮮民族單一戰線黨의媒介體인新幹會善山支會의設立을보게되엇고其後에도現下朝鮮의情勢에鑑하야過去分散排他的이며派閥的이엇든分散的靑年運動을全民族的으로統一集中하야民主主義的中央集權制인郡單一靑年同盟을組織코저猛烈한活動을하여오든바去一月十五日龜尾에서善山靑年同盟創立大會가열리엇다

◇諸君이여얼마나깃부며얼마나반가운가이團體가우리善山運動의大使命을띄고勇敢하게誕生되데對하야무엇이라고感祝할가우리도이제야敗滅에서建設로!分散에서統一로!모든運動이부르짓는統一될것이다諸君이여團結은우리들의生命이고武器이다우리들이굿게結合하야그첫날시健鬪하는로써비로소幸福의探求이배잘것이다未來는靑年의것이다諸君이여우리들은善山靑年同盟의旗下로總力을集中하야善山의重且大한責任者이고主人公인만큼靑年답게勇敢하고健實하게不斷히鬪爭하기를바란다그로써諸君의健康을빌면서朝鮮民族은新幹會旗下에로!朝鮮靑年은靑年總同盟에로!善山靑年은善山靑年同盟에로모여라(龜尾一生)

勞働夜學을보고서

◇忠北槐城邑에도勞働夜學이設立되엇다한다敎育에목말으며智識에배곱흔者들이엇더한方法으로解渴하야볼가하야은근히努力하든數人의發起로設立되엇스나場所가업서서各方面으로周旋하다가엇지못하고結局은基督敎禮拜堂을빌어서臨時使用하게되엇다한다槐城有志諸氏여同情의눈물이잇거든勞働夜學會를後援하라

◇官公署에서寄附金을要求하면幾百圓式或은幾十圓式하지만民間社會에서同情金을要求하면반도시冷淡한態度뿐이다하니官公署에對하야는寄附金을만히하고民間社會에對하야는그러케도쌀쌀히冷待할것이무엇인가同一히官公署機關에百圓을寄附한다면民間社會機關에도百圓을寄附하는것이可할것인데民間社會機關에對하야서는幾圓도寄附를주기에도躊躇한다하며反對하니寄附하는精神이엇지하야그다지薄하냐말이다有志諸氏여하로밧비覺醒하라比컨대飢餓한者에게飮食을주어飢渴을免케하는것이참으로慈善이며積德이아닌가飽食인者에게飮食을주는것이그다지아름다울것이무엇인가一般有志諸氏여民間社會에對하야서도差別이업시同一한同情이잇스며일어서後援이잇기를苦待하며投筆하노라(忠北生)

黃海記者大會

◇安岳邑內에서開催

◇第一日

黃海道言論機關의總本部인黃海記者聯盟主催로第五回記者大會를安岳邑內에서開催한다함은이미報道한바어니와當日인지난二十三日午前十一時부터各地方으로부터大會에參加한四十餘名의猛將들은오히려元氣가一層旺盛한中에當地天道敎堂內에서金善亮氏의開會辭와任利準氏의經過報告會員點名을비롯하야執行部選擧하니議長은金善亮、副議長李潤健、書記崔錫煥、韓麒俊、柳漢鏞、楊順永等諸氏가被任登席한後李範大、玄行默兩氏의意味深長한祝辭와二十四通의祝文及四通의祝電을朗讀하고中食을畢한後當日午後三時부터다시開議長李潤根氏司會下에各地方의特殊事情報告가始作되엇는데그報告의內容은

一、載寧水組府水湖問題로數百小作人이小作權을일코同組合에外지擬擧한事件

一、黃州興業會社에關한件

一、海州新酒稅令發官이人民을壓迫한事件

一、安寧水組의件인데討議中臨席警官은民心을煽動케하야治安을妨害할念慮가잇다는口實로水組에關한問題는全體로中止를當하게되던바卽席에서金炳日元鳳、金聲淳三人을選定하야交涉케하얏스나마침내中止를當하게되고그뒤를繼續하야

一、發津警察의件

一、安岳安新普校盟休의件

一、安岳郡守에關한件

等의報告가잇난後審査處理키로作定하고大會議案의報告를接受하야永嫌重、宋海元、鳳昌高昌浩五人을審査委員으로選擧하야審査通過케하엿는바그議案은다음과갓다더라

◇議案

一、言論集會及結社自由의件

一、新聞紙法及出版法의件

一、大衆運動際援의件

一、記事에關한件

等을討議한後同六時에閉會하엿는데그날午後八時에는安岳記者團이設備한茶菓會에參席케되어主賓이懇談을通하엿다더라

朝鮮物産獎勵

金泉支會設立

慶北金泉에서는各方面人士를網羅하야朝鮮物産獎勵會金泉支會를設立하려고오래동안準備하고잇든中去二十三日午後三時부터金泉青年同盟會館에서多數會員과傍聽客이列席한中에準備委員沈相玫氏의開會宣言과同氏의開會辭로朝鮮物産獎勵會金泉支會設立大會를開催하고臨時議長沈相玫書記金允洙査察文仁壽氏가被選되어石泰衡氏가經過報告를하고支會憲則을通過한後各團體에서還至한祝電祝文을朗讀하고任員選擧와全國大會代議員選擧를한後同午後七時半에無事히閉會하엿다는데當日選擧된任員과代議員은如左하다더라(金泉)

◇任員=韓國鉉 沈相玫 高德煥 石泰衡 安埈 崔景燮 李天永 洪淳讚 金仁洙 趙五釆 尹錫永 呂煥圭 金元培

◇全國大會代議員=沈相玫 石泰衡 候補金仁洙

元山府協議會

復職後初會合

元山府協議會는去二十三日午後一時부터府廳會議室에서左記諸問案에依하야開會하엿는데今回는辭表撤回後의初會合이라더라(元山)

◇諸問案

一、元山府立圖書館使用條例案

一、雜種稅條例中改正案

一、土地坪數制限課總額決定

一、府金庫事務取扱契約書案

一、昭和三年度府稅戶別割稅賦課等級查定案

本報發津支局

筆禍事件無罪

正式裁判에서

지난三月三十一日附本紙各地瑣信欄에「發津警察署長의虛無한村託」이라題한記事로因하야本報發津支局記者崔衡植君은그事實을揭載하엿다는罪名(警察犯處罰規則第一條二十一項)으로當地警察署에서二十九日附으로拘留言渡를밧고即時正式裁判을請求하엿다함은旣報한바어니와正式裁判은지난十九日午後一時海州地方法院民事法廷에開하고主審判事와檢事의立會로開始하야記者崔君을세三七(發津公立校長)에게證人으로訊問하고大體로是認하고崔君으로부터若干의意見陳述이잇슨後即時檢事로부터科料로二十九日의求刑이잇섯스나判事로부터無罪의言渡를하엿다더라(發津)

金剛山公園計劃

末輝里電鐵開通과

金剛電氣에委託經營

金剛山電氣의縣里末輝里間十五哩延設工事는此區間을二區로分하야今月中에指名入札에附하야來月初에工事에着手하야昭和五年六七月에는完成하는바一般金剛山探勝에는자못便利하게될것으로此와同時에金剛山을國立公園으로探勝者를爲하야施設하기로鐵道局에서도計劃을進行中인데그內容에對하야들은바에依하면鐵道局으로는此施設에對하야電鐵經營의附帶事業을할수잇는바로相當한國庫補助를與하드래도金剛山電氣에依託하고境遇에따라現在鐵道局에서經營하는溫井里호텔도經營을依託하려는모양으로金剛山으로서는正式으로此交涉을受한일는업스나非公式으로如斯한希望이잇다할지라도此를拒絶할수는업슬것으로觀測되는바이에依하면金剛山에는目下京城、溫井里間送電線의一回線增設往十里變電所의增築電鍍의延長으로多忙을極하야現在人員으로는이러한方面에손을낼餘裕가업슴으로近近公園施設에造詣가깁흔技術者를招聘하야別로鐵原本社內에새로一課를設하고專門으로此設計에當할意嚮인듯한데此設計의內容에對하야는처음부터아즉何等計畫이된것이업슴으로第一現在의溫井里호텔의改築樂青年會館의圖書館等建設其他에게必要한設備는適當한時期에就하야그將來의經營에就하야도現在의鐵道局에貸할것으로此等全部의施設을함에는적어도百數十萬圓의資金을要할것으로此는鐵道局을通하야어느程度外지國庫補助를交附하게될것이라더라

公立普校

富川西串面

期成會組織

富川郡西串面에는一面一校를主張하는이째에아직相當한敎育機關이업서서恒常遺憾으로지내오든바同面延喜里李賢臣同面長鄭泰國兩氏의斡旋下에지난二十三日午前八時에同面事務所에서公普期成會를組織하고諸般事項을討議한結果左와如히可決하엿는바約八千圓豫算에四年制度로하며그中四千圓은面內에서一般有志로부터寄附를밧고四千圓假量은京畿道地方費中補助를밧기로한다는데地方費補助에對하야는來十二月頃道評議員會議時에可決되도록豫算書를提出한다는바萬若豫案대로承認만되면明春二三月頃에곳校舍建築에着手하야第二學期부터開校할豫定이라더라(仁川)

端川龍淵里에

無産學校新築

不足한經費는 有志喜捨冀望

咸南端川郡福貴面龍淵里는本面學校와隔遠할뿐아니라無産兒童으로通學하기不能함으로此를遺憾으로생각한有志들은今年에서는봄부터活動을開始한結果新校舍建築에着手하야方今그工事中이라는데本是數三百圓資本밧게업는터에建築總豫算은千餘圓이되겟슴으로남어지七百餘圓은此에同情하는一般有志로부터多少의喜捨가잇기를바란다는바目今外지모여든喜捨金도적지안타하며校舍建築과諸般事務에努力하는重要任員은알에와갓다더라

朴斗元 金元浩 嚴基鎰(端川)

世醫對華城

蹴球戰試合

지난二十一日下午三時半水原靑年會運動場에서는京城世富蘭偲醫專軍對水原華城軍의蹴球戰이玄正柱氏主審下에開催되어一大激戰을한結果技術로는世醫軍보다優勝이엇스나守備의不足으로三對一로水原軍이敗北을當하엿다더라(水原)

鎭南浦

築港基成委員

平壤와서陳情

鎭南浦築港期成會鎭南浦委員川添種一郎氏等一行十四名은去十四日午前十一時平壤에到着하얏는데出迎한平壤委員과同伴하야平壤商業會議所에서晝食을畢하고來五月十日頃兩地委員이上京陳情하기를打合한後一同은午後安南道知事、平壤府尹、秋月平壤土木出張所長等을歷訪한後陳情書를提出하얏다더라(平壤)

各地青年運動

慶南道 青年聯盟

定期大會召集

慶南道靑年聯盟은警察의無理한干涉으로過般復興總會에도會合을하지못하고지우書面大會로서任員을選擧하엿든바來二十九日午前十時에復興後第一回定期大會를晉州郡靑年同盟會館에서開催한다는데各地代議員은無漏出席하기를바란다더라(晉州)

◎槐山靑盟定期委員會=槐山靑年同盟에서第二回定期執行委員會를지난二十一日밤八時에同會館內에서執行委員長安喆洙君司會로開하고如左히討議決定한後十時半에閉會하엿다고(槐山)

◇討議案

一、湖西民衆運動者大會開催의件

一、三總解禁同盟支持의件

一、新幹會第一回全國大會解禁運動의件

一、研究班設置의件

一、文盲退治의件

一、各郡靑年同盟組織促成의件

◎永靑擴大委員會=靑年運動再組織外諸問題等을討議할永興靑年同盟臨時擴大大會는五月中에열린다는데約千餘名의大衆이요討議가또한討議임으로該大會를準備코자來二十五日德岐面美陽里美興講堂內에서準備委員會를開한다는데準備委員은全數出席하여야된다고(永興)

水原印工親睦

講演會主催

水原印刷工親睦會는지금으로二年前에組織되어以來만흔活動을해왓스나一般으로社會를信치아니하는別로活動이업섯슴으로생각하든바同會에서는今番東亞朝鮮兩支局의後援을어더來二十日에大講演會를開催하리라는바演士는아직全部가決定되지못하엿스나當地에서二人과京城에서有名한名士를請하얏다는데當地演士中한분은新幹會水原支會調查部總務幹事인孔錫政氏로內定되엇다는바지금부터盛況을豫期한다더라 水原

平元線 元山側起工

實測着手

鐵道局에서는平元線을今秋부터元山側으로起工할計劃을進行하야工務課大上技師一行十六名은高原城內里間十二哩를百日間豫定으로實測踏查를하리라고四月二十三日當地에向하야出張하엿다더라

鎭南浦 市民運動大會

發起會

去二十二日午後五時에鎭南浦府龍井里에잇는物産客主組合會議室에서市民大運動會發起會를開催하고洪鍾轄氏의司會로各部의報告를마치고臨時執行部를選定하야運動會準備任員五十人을選定하고日字는五月十九日로決定한後同六時半에散會하엿다더라(鎭南浦)

帝國學士院賞 日本化學會賞 受領

肺結核의療養과

理研ヴィタミンA (비타민)

日英佛獨伊加濠瑞諾瑞印十一ケ國政府製法特許權所有

◇榮養의增進은療養의第一義 身心의安靜과充分한榮養의補給이肺結核의療養에가장必要한것은一般醫家가同一하게認定하는바이외다

◇理研비타민A와連續服用에依하야結核處置上의第一要件되는榮養의現著한恢復을볼수잇는것이自然治療力을如何히增進하는가를말할것도업시明白히信用할수잇습니다 (服用實驗集三八頁參照하시요)

◇結核患者가그病勢의進行을抑止하고治癒의機轉을速히하려면理研비타민A는떼놀수가업는것이외다

◇結核患者의多數는病勢의進行과가티오는衰弱으로말미암아死亡을하는것이고、充分한榮養을得하고、身體의抵抗力을失치안으면決코恐怖의結果을맺게되지안슴니다

◇이事實보다도理研비타민A의榮養素가如何히患者에對하야貴重함을가지고잇는것은推知할수가잇슴니다

其他、學理實驗兩方面으로確認하는效果는

小兒의發育促進…… 產後病後의恢復…… 榮養不足의恢復…… 精力體力의增進…… 腺病體質의改造…… 乳汁分泌의促進…… 老衰疲勞의防止…… 脚氣脫毛의豫防…… 神經衰弱의恢復…… 等이외다

定價 四十個入 金二圓 百個入 金五圓 五百個入 金廿二圓 千個入 四十三圓

實驗集贈呈 新聞名記入申込을乞함

請求하실時에朝鮮日報를보신것을附記하시오

理化學研究所製造 理研비타민A 發賣元 玉置合名會社

朝鮮産業巡禮

曉天의明星가튼 朝鮮紡織界의兩大勢力

朝鮮人衣服次대이는京城紡織과興一社

全朝鮮物産奬勵써사大會를보고 (一)

「남의高價品에 우리의衷腸을 外屋만못하거든하물며우리의胝史오랜物產이라!」하는 意味深長한標語밑에 朝鮮中央基督敎靑年會의主催와朝鮮物產奬勵會의協贊과밋本社의後援으로지난十九日부터 三日間市內鍾路中央基督敎靑年會館에서開催된全朝鮮物產奬勵써사大會는現下의經濟界의여러가지困難한事情으로말미암아準備의時日이넘우나促迫하야全朝鮮各地의

一屈指할= 만한特有한物產이모조리參加하지못한것과아울러이러한種類의歷史的有意義한大써사에對하야는일즉이한번도經驗하야본經驗이업는터이라모든것이完全無缺한것이라고는할수업스나그러나今番全朝鮮物產奬勵써사大會가일즉이朝鮮에잇서서한번도開催되어보지못한그야말로劃時期的一大써사인것만큼장차하면우리의固有한物產의存在까지도니즈려하는各方面人士에게非常한衝動을주는同時에일하아서비록微弱은하다할지라도이나그러나바야흐로움도드려는朝鮮의原料生產者와밋商工業者에對하야 多少의貢獻을하엿슴은또다시 警言을不要할것이다

이에記者는 今番全朝鮮物產奬勵써사大會에陳列되어잇는全朝鮮各地의大小物產을보는대로생각나는대로의

一簡略한= 紹介와밋批評을하고아울러多少의希望條件을陳述하야써한편으로는朝鮮物產을奬勵하자는큰뜻에한조음이되며또다른한편으로는斯界에有意한一般人有士에게한적은參考材料가되기를期하는바이다 (一記者)

綿布類 【一】

◇興一社와京城紡織

今番全朝鮮物產奬勵써사大會에朝鮮人의衣服常用의大宗이라일커를綿布類를出品한곳은 興一社와京城紡織會社의두곳이니即興一社는東洋木 海東亭의두種類를出品하엿스며 京城紡織은山蔘, 不老草, 太極星, 三神山, 天桃票等의다섯種類의

一綿布를= 出品한것이다 興一社와京城紡織會社는아즉幼稚한境界에서허우적대는朝鮮紡織界의自然한趨勢로써隱然中에自然히兩大勢力을일우워서로히地盤의開拓及販路의擴張等에有形無形으로써激烈한競爭을하고잇는模樣인데 朝鮮紡織界의覇權을서로다투고잇는 前記두會社의沿革과內容은果然엇더한가?

●十年前엔個人經營●

興一社에서東洋木과海東亭를讓賣하야써一般에게其存在를알리게된것은極히最近의일이나그러나海東亭와東洋木의由來는배우 오랜歷史를가지고잇스니東洋木와海東亭는지금으로부터約十年前에金德昌이라는이가個人으로創設한조그만紡織所에서孤孤히生產되어오든것을大正八年에일으러 個人經營을會社側로고치어資本金五十萬圓의東洋染織株式會社를創立하얏스니 興一社에서同社의製品을一手販賣케된것은비로소 지난大正十三年頃부터이라는데興一社에서關係한後부터는歐洲大戰終熄後의好況反動으로重因한恐慌期를期會삼아內容을充實히하기爲한 資本[illegible]을斷行하야現在의資本金額은全部五萬圓에不過하다한다

●年產額三十萬圓●

그런데現今의同社의生產能率은織造機械六十臺에男職工八十名女職工二十名全部百餘名의男女職工이從事하고잇서東洋木은一年에約六萬疋金額으로十六萬圓을產出하고海東亭는一年에約八萬疋金額으로十五萬圓을產出하야年產額總計는疋數로十四萬疋이오額數로約三十餘萬圓이라한다

●移住同胞도需用●

그런데東洋木과海東亭의販路는全朝鮮各地를網羅하야 漸次로需用이增加하는形便이라하며特히海東亭는 北間島에移住한同胞들을爲始하야 日本, 大連 等地에가잇는同胞들에게도 間或需用되는일까지잇서서 成績이매우良好함으로今年부터는조금더內容을擴張하려고 目下여러가지로計劃中이라든가 (계속)

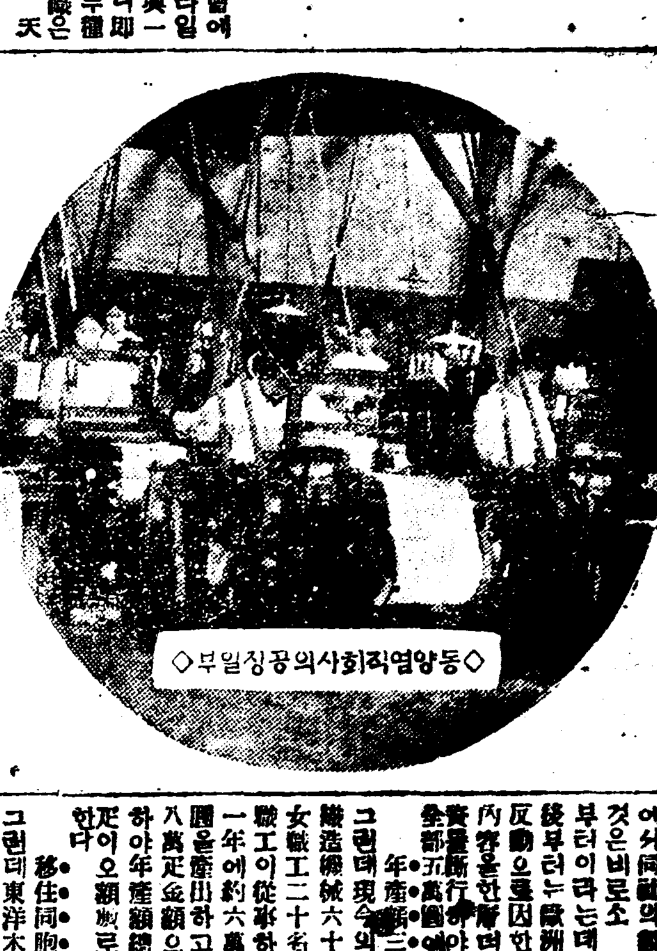

◇동양염직회사의공장일부◇

日製網會社員 女工을無理亂打

그들의횡포에분개하야 二百女工總罷

통영북신리(統營北新里)에잇는 조선제망주식회사데일공장(朝鮮製網株式會社第一工場)에서는지난이십일날오후네시경긔계수선견습(機械修繕見習)으로잇는위등(衛藤)(二○)이가녀공(女工)인 조일정(朝日町) 김귀선(金貴善)(一八)에게 상관도업는일로 입에도 담지못할욕설을 함부로 토한후에 공장안에서 지르고나아가함부로구타를하자 긔계수선계 등덕규(藤德圭)가 위등이를 무짓고 그들팔리는중 피해자김귀선의 딸되는녀공리복순(李福順)(假名)(一九)이가 가해자 위등의비행을 말하자 또다시 위등이는 복순에게까지 폭행을가하는중에 소위공장주임이라는 앵정(櫻井)이도 위등에게 가담하야녀공들을 함부로때려도상판녀다는 동쪽언을 함으로이에 분개한녀공이백여명은일제히즉석에서 잡엇든 일거리를집어치고총파업을단행하얏다더라

條件附로復業

통영조선 제망주식회사 녀공이백여명이총파업을하얏다함은별항보도한바와갓거니와 그다음날인 이십이일도 여전히파업을계속함으로 회사측에서는 크게낭패하야 그중주모자될만한부녀를 불러동회사 상무취톄역 류한식(常務取締役劉漢植)씨는만흔설화를한후에 위등에게 벌하야는처치하고알로보는그런일이생기지안토록하겟다하얏슴으로이십삼일 정오부터는 다시복업하기로하얏다 더라(통영)

河東漁場紛爭事件 控訴公判開廷

일심에서벌금판결바든것을 검사가공소하야대구서개뎡

檢事는全部에體刑求刑

경상남도하동군남면갈산리(河東郡南面葛山里) 에서어업(漁業)을하는박상봉(朴相峰)(三四) 파박남도(朴南道)(二九) 리정모(李正模) 권중룡(全中龍)(三二) 엄긔석(嚴基石)(三四)김재긔(金在琪)(三二)박삼도(朴三道)등의 여섯명은소요공갈상해죄(騷擾恐喝傷害罪)로긔소되어 지난이월삼일에 진주 디방법원(晉州地方法院)에서소요와공갈죄는 무죄가되고 다만상해죄로박상봉은 벌금오십원 기타는벌금삼십원의 판결을 바덧는데검사가 불복공소한外닭에 이십사일에대구복심법원데삼호법뎡에서장곡부(長谷部)재판장의심리와옥명(玉名)검사의립회로공판을 개뎡하얏는바 이제그내용을들어보면 피고들이 거주하는동리는 섬진강(蟾津江) 하류와상접한곳으로 그곳 주민들의거의전부가어업(漁業)과해태채취(海苔採取)로써 생업을 삼는터인데 그어장들이 전라남도광양(光陽)어업조합(漁業組合)의어장과 서로갓가워서 대정십오년이후로 그경계관계로 광양쪽어업자들과 서로 분쟁이되어나려오든중 이것을 알은총독부에서는작년구월십일에 식산국수산과(殖產局水產課)긔수중뎐(重田)이라는사람을나려보내어피차의경계를타서말뚝을박아주게하얏는바 엇지된까닭인지측량에온중뎐긔수는분쟁디의에서십여평이나 하동어민의 어장구역편으로 말뚝을박엇슴으로 하동의어민들은 그리유를들으려고매에오면 가르처주마함으로 그곳주민수십명이 그날밤에갓든바중뎐긔수는 리유를설명키는 커녕몰이어 어리석은 어민들이라고업수히녁여 사람이차차거가도 누어서닐어나지도 아니함으로 그들은 분함을참지못하야 넘어나서 이야기좀하자고 중뎐긔수를 잡아닐의긴것이 우데 여러사람이한일이라 다소의 하치아니한찰상(擦傷)을닙게되어그와가티된것이라는바 경찰서 도서에는 중뎐긔수의 [illegible] 압어내엇다고하얏다 [illegible] 모다부인하얏는바 검사는 모다테형을구형하얏고 언도는 오는오월삼일이라더라(대구)

저생極樂보다 이생의强盜

넘남차례범행한네명에게 검사는모다팔년징역구형

大邱에開廷된僧侶强盜

본적을 전라남도 령암군일종면가지리(靈岩郡一終面可之里)에두고 일뎡한주소가업시돌아다니는 승려(僧侶)리동근(李東根)(三○)과 충청북도 영동군영동면회신리 (永同郡永同面花新里)보덕암(報德庵)이란 암자에서 또한승려노릇을하고잇는 권학주(權學柱)(三○)와 밋함남안변군모처면창동(安邊郡毛浩面倉洞)에본적을두고 역시중노릇을하며 각처로돌아다니는 신현,申泰鉉,(三○)과보현주소가모다미상한 승려 리긔래(李起泰)(三一)의네명은 각처로 돌아다니다가 생활이곤핍함을 익이지못하야 자긔네의신분이 승려임도 불고하고 죽어서 련화대(蓮花臺)보다도살아생전에 남의돈이라도강탈하야우선진세의쾌락을 늣기는것이 낫겟다고 서로공모한후작년십이월이십일일밤에경상북도 문경군영순면 률곡리(聞慶郡永順面栗谷里)황선일(黃善一)의 집에 곤봉(棍棒)과 단도(短刀)를 가지고 침입하야집안사람을 곤봉으로란타하고 또 단도로위협한후 그곳에서 현금오원이십전을강탈하얏슴을위시하야 기타여섯곳에서 금품 약백여원어치를강탈한것이발각데포되어 이십삼일에 대구디방법원에서 금천(金川) 재판장의심리와 곡뎐(谷田)검사의 립회로공판이 열리어곡뎐검사는각각징역팔년을 구형하엿는바 언도는오는삼십일이라더라(대구)

文坪石油會社職工 廿九名突然淘汰

림시로사용햇다는구실로 바닭업시돌여해고해버려

함남덕원문평(咸南德源文坪)에잇는라이징썬석유회사에서는지난이십삼일에 돌연로동자 이십구명을무고히해고식혀버렷다는데 이제그내용을들은바에의하면회사측에서는 림시로채용 하얏다고거짓구실을주창한다는바사실인즉채용당시에아모말도업섯고 자긔네의 독단으로 출근부에림시라고쓰가지고이런짓을감행하야 억울한일홈으로 로동자들로하야금 쫏겨나게하고거리에방황하게함으로일반은비난하야마지안는다더라(문천)

伊川에火災

강원도 이천군 판교면명덕리문암시(江原道伊川郡板橋面明德里文岩市) 오백십칠번디윤중모(尹仲模)의집압헤서 불이닐어나 윤중모의집과동번디리명상(李明相)의집과동번디소방긔구창고(消防機具倉庫)를전소하는동시에 문압, 압개울에 다리를노흐랴고 강원도령으로부터 준비하야노흔「세멘드」이십일동을소실하얏는데손해는「세멘드」외에사백원가량이라하며 원인은 담배불로그와가티된것이라더라(이천)

東滿少年總隊 組織委員派遣

대를정돈코저

동만소년총대(東滿少年總隊)에서는 각구역에 구역대(區域隊)를조직하고 각디방에는 디방대(地方隊)를 조직하는동시에 정돈되지못한 디방의대를 정돈키위하야 지난십팔일 조직위원을 각디에파견 하얏다 더라(간도)

中國人家에中國强盜 一家族四名을斫殺

간도의랴구왕우동에나타나

犯人三名中一名은逮捕

지난십일일하오열한시경간도의랴구왕우동(開島依蘭溝王遇洞)에사는중국인리모(李某)의집에 지고들어와서 전가족네명을 일시에참살하얏다는데 이급보를접한당디구룡평(九龍坪)경찰서에서는서원총출동으로범인중 한명을데포하고두명은계속수색중이라더라(간도)

汶山本報讀者優待

본보문산지국(汶山支局)은 설치이래이주성상을 지내는동 수만흔파란과 난관을거듭하얏스나 오즉애독자제씨의 열성으로 장족의발뎐을 보게되어 이제는가장 공고한디반을가지게되엿슴으로 이들보답키위하야 련안의원장(天安醫院長)로진하(盧鎭夏)씨와교섭한결과 본보애독자에 한하야는 이십일간 모든약갑을할인하게 되엿슴으로 일반독자는 이긔회를 만히리용하기를 바란다더라(문산)

七年勤續한女工을 談話햇다고解雇

여덜사람을합쳐내어쫏차

◇齋藤精米日監督의橫暴

인천만석뎡재등정미소 (仁川萬石町齋藤精米所) 에잇는일감독 중원풍길(中原豊吉)(四○)은지난 십칠일 오후다섯시 동정미소선미녀공(選米女工)인만석뎡칠십이번디리성룡(李成龍)의처구씨(具氏)(二六)외녀공팔명에게 담화한뎐이잇다고 곳해고를 식히엇다는바이무리한해고에대하야일백십인의 선미녀공은 모다분개한다는바 권과구씨는 칠년동안이나 동정미소에서 로동을하얏스나 한번도잘못한것이 업섯스며 하로사이사간에엇든 품삭칠십전으로 네식구가 생명을니어가든터에 그와가튼 무리한해고를당하얏스되 그와당을 몰라서 아즉까지하로의하을 도하야보지못하고잇다는데 권과 구씨의딸을풀으면 중엽다가 집일을오후 다섯시에 자긔의날품명을 소환하야 작업중이야기를하얏고 또 낫잠을 자는고로 해고를식히는것이라고한말밧게는 리유가업는바 아마도 배후에는 무슨흑막이 잇지아니한가하야 일반은 매우 분개한다더라(인천)

汽關車의放火 永同에頻發

십팔일에도

지난십팔일오후일시경영동발(永同發)집북행화물차가충북영동군황간역(忠北永同郡黃澗驛)에도착할지음에그사이에또긔관차의불똥이튀어 황간골짱모(堀江某)의소유인마산리(馬山里)산에불이닐어나 소실하얏다는데영동황간(永同黃澗)에서는 지난삼월중순경에도 역시그곳에서 긔관차불똥으로 인하야 큰산화가잇서 피해자측에서는 손해까지 청구하얏다하며 또지난상순경에도 긔관차의불로 그다음화차에 불이닐어나만흔곡물(穀物)을태워버리엇고 동시에화재로인하야 화차까지 중도에다 떼어버리어만흔곤난이 잇섯다는데 이제또다시이러한일이잇서 일반은 주목하는바이라더라(영동)

私利爲主의面長

五百面民이排斥

군수와도지사에대하야 불신임안의진정서데출

함흥군북주동면(咸興郡北州東面) 면민오백여명은지난 사월이십삼일 길뎐함흥군수(吉田咸興郡守)와 중야함남도지사 (中野咸南道知事)에게 다음에 가튼조건으로현면장한창숙(韓彰淑)에대한불신임진정서를 데출하얏다더라(함흥)

一, 면직원긔립을자긔소유로만든일

一, 면의 부채를진 엇던개인으로부터엇더한리권양도(利權讓渡)를 바들허에면의 소유로하지안코자긔개인소유로한일

一, 면소유의 디상권(地上權)을팔아사복을채운일

一, 면소유의사십여원짜리의축담용석(築墻用石)을자가용건축에소비한일

一, 군수와면협의원회의결의업시면경비를 학교에 빌리고그간군령에는매월허위의수지계산표를데출한일

싸닭몰들寄附金

수안군 평원공립보통학교(遂安郡坪院公普校)에서는금년사월에새로 입학한 아동학부형들에게 그형세유무에불구하고오원혹은십원식싸닭업는 긔부금을 거두어그금액이실로 적지안케되엇스나도모지쓴곳 까지도 막연하다하야일반의비난이자자하다더라(수안)

臨農奪耕

경찰에설유원

무리한디주걸어

중화군당정면간동 (中和郡唐井面間洞) 에사는림효민(林孝民)외세사람은평양염뎜리(鹽店里) 김원숙(金元淑)을상대로지난이십삼일 평양경찰서에설유원(說諭願)을뎨출하얏다는데 이제그 간단을 들은즉 동군률리면구동창(栗里面舊東倉) 최덕준(崔德俊)의소유토디를소작하야 근근히생활을 유지하야오든중 지난이월륙일 최덕준이그토디를 전긔김원숙에게 팔엇슴으로 소작인들은 그가생명으로녁이는 소작권을 빼앗길가하야 이래여러차례 김원숙을방문하고 사정도하얏고 또한여러차례에다수한금전을들이어선물도하얏고 김원숙도 소작권을빼앗지안는다고 하야 소작인들은 농사준비를 다맛치고 경작을시작코자하얏는데 이즈음에날으러 돌연히 다른사람에게 소작권을이뎐하야 전긔네사람은 농사준비를위하야 다수한금전을 드린것이 허디로돌아가게될뿐아니라 지금으로부터는 도로에방황하게되엇다고 그와가티항의한다더라(평양)

生後九個月의幼兒 自働車內서窒死

수원에서발안가는도중에

수원군팔탄면 덕우리(水原郡八灘面德宇里)일백오십번디 리한구(李漢求)의처인 열아홉살된 커정분이는지난이십일일오후 네시경나흔지구개월밧게 안된유아를안고 수원화성자동차회사(水原華城自働車會社)의소유인 수원발안(發安)간 뎡긔자동차를타고 발안까지가든 도중에서 컨긔어린아이가 죽고말엇다는데 유아의모는 도중에서죽은줄도몰르고 발안까지 가서야 알게되어 일대소동이잇섯다는바 죽은원인은 자세히알수업스나 만흔사람에게 끼어 압사되엇거나 그러치안흐면 숨이막히어 그가티참사한듯 하다 더라(수원)

003360

羅州新幹幹部 一審不服控訴

대구복심에

暴力取締違反事件

전라남도 라주(羅州)에잇는 신간회(新幹會)의 김창용(金昌容), 동총무간사 량장수(梁長柱)동상무간사 박준삼(朴準三)김상달(金相達)등 제씨가 폭력행위취톄법위반(暴力行爲取締法違反)으로 일심에서 징역륙개월에 오년간집행유예에 처한다는판결을밧고 대구복심법원에 공소한사건은 오는오월일일에 공판을열기로 작뎡되엇다더라(대구)

江西에染病

환자세명발생

지난이십삼일평남강서군 (平南江西郡)에는돌연히장질부사환자(腸窒扶斯患者)세명이발생되엇는데 룡강군(龍岡郡)에서뎐염된듯하다더라(평양)

日女鐵道自殺

지난이십일일 김흔밤에 평원군자덕면흥운리(平原郡自德面興雲里)오모(吳某)의처 일본인녀자 금촌모(今村某)는 극도로세상을 비관하든끄테 어파역(漁波驛)에서북쪽으로 약이뎡가량되는철로에 [illegible] 몸을베이고자살 하얏다 더라(평원)

大盛況을豫期하는 商人聯合大運動會

◇運動種目其他決定◇

五月六日奬忠壇運動場에서

市內鐘路에잇는中央商榮會에서는五月六日(第一日曜日)을擇하야第二回商人聯合大運動會를開催하리라는데今年에는第一回보다모든것을大規模的으로할터이라는바準備會에서決定된事項은왼에와갓다더라

運動競技種目

(注意)一人의競技三種以上을不許함

一、二百米突競走 希望에限함
一、四百米突競走 同
一、八百米突競走 同
一、提燈競走 同
一、[illegible]스푼競走 同
一、取物競走 同
一、貨物競走 同
一、運搬競走 同
一、障碍物競走 同
一、計算競走 同
一、珠算競走 同
一、速寫競走 同
一、自轉車競走 同商店用에限
一、二人三脚 同
一、牛車競走 同
一、呼出競走 同
一、旗取競走 會員全部
一、球廻競走 同
一、引綱 同
一、假裝行列

各商店一人 假裝衣服은各其準備할事

選手注意事項

一、一般選手는審判의命令에絕對服從할事
二、一般選手는警護員의指揮에順從할事
三、選手의유니폼은自由로하되輕便하고體態上에缺치아니한것을着用할事
四、各自分配한番號票은유니폼을着하고胸部에부치고出場할事
五、番號票업는選手는競技에出場함을不得함
六、一般選手에게스파이크使用을不許함
七、一般選手는指定한場所를떠나지말事
八、召集時未參된者는當競技에出場함을不得함은勿論이고追後同種類競技種目에도出場함을不得함
九、選手中亂雜한行動과又는飮酒者는絕對運動場에入場함을不許함
十、非商人選手參加問題는競技進行前에異議를提出할수잇스되萬若進行한後는如何한境遇든지異議를提出치못함
十一、珠算競技用珠板은各自持參할事
十二、自轉車競技用自轉車는商店用自轉車에限함
十三、假裝衣服은各自準備할事
十四、行列順序는本部의指揮을順從할事
十五、申込期間은自昭和三年四月二十四日로至昭和三年四月二十八日까지로함
十六、申請場所는鍾路中央靑年會體育部로함
十七、申請時間每日 自上午十時至上午十二時 自下午三時至下午六時

大阪朝日主催 아式蹴球大會

廿八、卅兩日擧行

大阪朝日京城支局主催朝鮮體育協會後援의第二回全朝鮮아式蹴球選手權大會는二十八日、三十日兩日間京城運動場에서開催할터인바參加團體는왼에와가튼데二十六日에抽籤을行한다더라

◇세부란스醫專◇普成高普◇徽新學校◇協成實業學校◇鐵道局

廣陵、慶熙野球戰=廣陵中學對慶熙俱樂部의 野球戰은二十四日午後五時부터京城球場에서투見(球)坂井(壘)審判으로慶熙先攻開始한바一對零으로慶熙勝

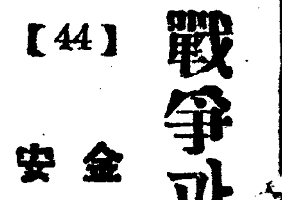

戰爭과戀愛 【44】

金東煥 作 安碩柱 畫

경회루

경복궁에 꼿이피엇다! 약산동대(藥山東臺)에진달내꼿이피고 명사십리에해당화가 멍허는모양으로이제서울이라경복궁에도 구십춘광이구지닷친대궐문을돌로서 경회루(慶會樓)후원(後苑)과명성황후(明成皇后)에서도러가시든집옥재(集玉齋)가에는 행화앵화가만발하엿다 삼천리강산의 구비구비돌 꼿의수뢰몰라고서 꼿꼿마다 순례(巡禮)를다니든 봄녀신이이제 북악(北岳)의힌구름우에동실올리소슨 네궁궐안에 도차커와가고오는 길바닥마다 꼿한아름씩버리고갓다 이꼿들향하야 장안의수만명홍안소년들은취지마자고또노옹(老翁)과노파들은죽지마자고밤을낫으로 하야 꼿노리로차저든다 그래서는 꼿이 거울(鏡)이아니언만꼿속에늙어가는자긔의얼골이나보여지는드시꼿을부등커안고 한탄하고잇다

아마이딸의 청춘들은 피고질줄을모르는커꼿과가티 울가지고 시혓슬것이요 늙은이들은다시한번점어지어 어뎡실뎡실춤도추고사랑도하여보고십헛스리라

그네들。발알에 흐터진락화들꼿이아니라고부르기가애처러워서락화인들웨꼿이아니라하고 떠러진꼿을무한히앗긴다그리고 해마다필수잇는꼿과속절업는인생의젊음을 비교하여 보기를두려워한다

지금 이 경복궁 경회루의 돌단간에 삼월삼진날 첨하끄테 나다든 한쌍의제비가련이와 세복이가커녁햇빗을 밧어가면서 가지런히 안저잇다 그네들도 그동안의모든괴로움은 꼿바람에 날려보내고커 이리로오늘 놀러온터이다

『커런놋우에 오리두마리가동실동실물우지며 놀고잇섯네요』

세복이는 경회루의 커다란그림자가 뜨고잇는 련못을향하야 손꼬락질을하며 하든 이약이를 마저 계속한다 칠년이는치마자락우에 날려와 떠러지는사구라꼿입을 흑흑떨면서

『그래서요』

『물살구 쉽이겟서요하나가런꼿미레숨으면 다른 하나가괴쓰고차저다니고 큰놈이 물속에들어가면 적는놈이 도동이나빼지매질치서 서로쫏고 쫏기고정말자미잇게 숨박곡질하며 놀앗대요』

『글세 그다음말씀하세요그래서 엇더케되엇서요?』

『칠련씨는 그오리가하나는숫것이고 하나는 암컷이엇더면조왓겟서요 둘이다숫컷이나 암컷이엇더면 조왓겟서요 그대답을좀하세요』

『커는몰라요그런말씀은!』

하고 칠련이는 얼골이붉거지며 이러서더니 싹도라커면산을처다본다 후원안으로부터는『사구라』의「로타리」속을 지나서반혼사람들이 광화문쪽으로 솔니어가고잇다

세복이는 앗불사 넘우대담하게 물엇든하엿구나! 하는드시

『누가칠련씨더러 북악산을보고것스랍테가? 그말에 그러케골이나셰요 그러커든 그만두셰요 누가빌줄아세요』

『언케누가빌어달나고합데가』

칠련이는 더욱 샐죽하여커서 숨이 씨근차근하며 뎌한층먼꼿을치어다본다 세복이는 어이업서

『웨그리세요 글세이케는그런이약이는 아니하게 어서안즈세요 안한다니까!』

『무커님이라고 말을아니하고 박이겟서요 어서 그러지말고도로안즈세요 경복궁에 꼿구경을왓다가 북악산만 처다보고가시람닛까해도거의저울어가는데』

과연 느진봄날의 커넉해는벌서뎌얼흐더며필운대의마루턱으로걸어가고잇다 칠련이는 그케야

『그럼다시는 그런말슴하면안돼요커는 아조 도라갈래애요』

『안그러지 이케는다른이약이는안하지요』

『정말이셰요?』

하고 두어번 고개를기웃거려다지고나서야 조심스러히 칠련이는 청년의 것헤안지며비로소방그레 우서보인다 세복이도그우슴에 만족을 늣긴드시칠련의겨레 닥어안지며 발밑에못물을가르치면서 오리이약이를 계속한다

어디서 향그러운 꼿바람이훅불은 들의쌤을 스치지나간다

『자아 그럼이약이합니다』 어서드르세요』

『비어서 말슴하세요』

『오리가——오리두마리가 들니세요?』

『네잘들려요』

둘는서로 마조보며 방긋우섯다

『자아 이번에는정말합니다 다잘드르세요 오리두마리가……』

『에그 그만두세요』

칠련이는싹도리련안는다

クスリハ山岸

卸・小賣

合資會社 山岸天佑堂

電話本局 三一二〇番 二七〇三番 二一四〇番 振替京城 京城府本町一丁目

每月營業月報發行

總督府及各道郡御指定 名譽賞金牌受領 於京城生產品品評會

ニノミヤ式石油發動機 同セントリーユーガルポンプ 同パーチカルポンプ 精米麥精米麥搗 機械各種穀類機械 破價提供

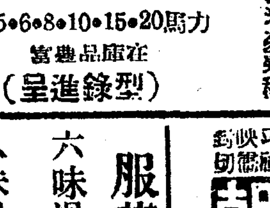

4・5・6・8・10・15・20馬力 在庫品豊富 (呈進錄型)

地方特約店募集 京城府西界洞三二 京城鐵工所 電龍山二二三番 京城驛前 京城鐵工所營業部 電本局九四一番

골탄 (コークス) 京城府京町卅五 山下商會 電龍八四四番

皮膚、泌尿花柳病 醫學博士渡邊晋 京城黃金町入口日本生命裡 診察 十二時半까지及夕刻

第一回決算報告書 (自昭和貳年七月至參年二月)

資產之部

未拂込資本金	[illegible]
貸付金	[illegible]
市場賣買	[illegible]
委托商店	[illegible]
元山勘定	[illegible]
商品	[illegible]
預金	[illegible]
假拂金	[illegible]
所有物	[illegible]
當期損失金	[illegible]
現金	[illegible]
合計	[illegible]

負債之部

資本金	一〇〇、〇〇〇・〇〇〇
掛買	[illegible]
假受金	[illegible]
合計	[illegible]

右와如함

昭和三年三月 日

開城南本町 松都殖產株式會社

服藥僉位案內

六味湯 上品一劑價 [illegible] 土種特別品一劑價 [illegible]
八味湯 上品一劑價 [illegible] 土種特別品一劑價 [illegible]
八物湯 上品一劑價 [illegible] 土種特別品一劑價 [illegible]
十全大補湯 上品一劑價四圓 土種特別品一劑價五圓
四物湯 上品一劑價八十錢 土種特別品一劑價一圓
合四物湯 上品一劑價一圓二十錢 土種特別品一劑價一圓六十錢
雙和湯 上品一劑價一圓四十錢 特品一劑價一圓六十錢
補中益氣湯 上品一劑價 [illegible] 特品一劑價 [illegible]
附子理中湯 上品一劑價二圓五十錢 特品一劑價三圓
四六湯 上品一劑價 [illegible] 土種特別品一劑價 [illegible]
歸脾湯 上品一劑價三圓二十錢 土種特別品一劑價 [illegible]
肥兒湯 特品十貼一劑價一圓
水土湯 特品一劑價四圓五十錢
六味丸 土種特品一劑價六圓八十錢
八味丸 土種特品一劑價七圓三十錢

右地方에限하야代金引換으로送付되郵稅五十錢先送하심을要함 大抵漢藥은自神農氏以來로世世相傳의神術妙方은多言을不俟할바이니就中에人與藥이相隨하야非藥이면人不能活이요非人이면藥이無用이온대病侵人身은無乃平日康壯之時에不服其藥故로或陷於病局하야如今文明世界를辭絕身하니齊在同胞에慨歎을不堪하야於是에本人이十數星霜을藥業에從事하든바今番一層擴張하야諸種藥品을各自產地로擇品輸入하야右記와如히奉仕的大廉價로迅速酬應하오니 僉位는一大用命하시면藥之精密과價之廉은昭然自覺하실거시요現今土產藥材日本產의三種이有하야價格差異도不無하거니와效力에殊는天壤과無異하오니服藥諸氏는一次用命하심을敬要

昭和三年四月 日

京城府觀北洞一〇二番地 補材專門 光明堂 白

朝鮮劇場 光三一八一

四月二十五日水부터突然公開

●大파라마운트社超特作 시-슨情艶을恍惚하게만드러 紅情秘話描破大作家! 曠世巨匠 레온와손氏原作! 巨匠 젯-스룩스氏監督 ==그렌트런氏 바이오라다나氏 主演

●朝鮮映畵 正人喜劇 映畵의마돈 全八卷

※羅雲奎푸러덕손第三回超特作 시-슨勝頭부러藏都의人氣와大衆의感激을鼓活하게만든巨匠羅雲奎의決死的力作 社會劇 사랑을차저서 全十四卷 取題의深刻! 描寫의巧緻! 演技의初頭! 『前後篇一時展開』

優美館 市內 光三九五番

◇本四月二十四日火曜부터特別大公開!

●米國대스톤나쇼널會社超特作藝術的大名篇! 주혁 크엔 『暗黑의天使』 全九卷

●大유나이렛트아지스츠會社超特作大雄篇 喜活劇 로빙훗드 全十二卷 名人다크-라스페어방크스氏大熱演

特別大豫告 名篇 갑─벤 全十二卷 名篇 [illegible]王冠 巖窟王 全八卷 [illegible] 全七卷 自動車 全七卷

資金二千萬圓의 取引所를出願

日本實業家鈴木氏가 ◇場所는京城釜山兩處라고

仁川의取引所는明年五月三十一日로써營業期限이滿期되는바아今朝鮮에는取引所令이업서現在의法이된會社法으로仁川의取引所를取締하는現狀으로取引所令의必要에隨迫하엿슴으로取引所令의發布와同時에京城外九個所에잇는現物市場을如何히할는지等의問題로朝鮮에잇는取引所는日本의政界를비롯하야朝日을通하야注視의的이되어잇고一部에서는官營說도잇던이때에突然四月初旬에日本在住의實業家鈴木三郎外七十餘人이發起人으로한取引所設置의出願이總督府에提出되엿는바會社立案은株式組織으로서京城、釜山 二個所에設立하고二個所共同一出願人인바會社는別個의것으로京城、釜山이모다各二千萬圓의資金이라한다이제總督府에서果然許可를할는지안할는지는疑問이나以上의發起人側으로는先年에도願書를提出한事實이잇섯슴으로新取引所設置出願에對하야總督、總監의新方針으로서如何한態度를取할는지자못興味를가지고觀測하더라

日本米穀大會에서 朝鮮米買上決議

去十三日부터三日間岡山市公會堂에서開催된第二十一回日本米穀大會出席中이든總督府殖産局山本技師는二十五日朝歸任하얏는바氏는말하되農林省으로부터大臣代理로서松村農務局長、島商工大臣代理를비롯하야全國生産者取引業者、穀物商等千五百人의參集을得하야極히盛大하얏는바朝鮮으로提案한「政府買上米中에朝鮮米도包含케하야달라」한것은滿場一致로써直時可決되어速히政府에對하야交涉하게되엿다其外全國的으로問題가된것은一、米穀法運動에關한件인데此는生産者側及檢查員其他役員側과또直接利害關係가잇는穀物商側의意見에매우相違가잇서我等도多大한參考를得하얏는바朝鮮米政府買上에對하야는交涉機關이되것은實로조흔것이라고생각한다云云

正金建値引下

(東京電) 正金銀行은廿五日爲替建値를對米모다二弗五分之三을引下하야左와如히改訂하얏다

日銀特融終結과 朝鮮影響 別로업다

來五月八日로써日銀特融期間은滿期인데朝鮮의此에對한影響은從來漢城銀行이五百萬圓의融通을受하얏슬뿐인데漢銀도이미整理案도決定하야必要한特融은이미決定되엿슴으로影響은업겟고其他도當分은日銀特融을受할必要도업슴으로도朝鮮으로서는日銀特融을受한것은漢銀만에엇친것갓더라

蘭資는 不安치안타

製絲會社의蘭資金需要가始作되

朝鮮의新銀法은 除外例를設定할듯

實施期는自然遲延할것 ◇…林理財課長談

日本의銀行法實施에伴하야朝鮮에도此實施期及該法適用範圍를如何히할程度外지또는延長할지는이미昨年에設한金融調査準備委員會에서繼續調查中인데右에關하야林理財課長은말하되 各方面으로의材料蒐集과同時에金融調査準備委員會의調查는에進捗한바今後는具體的調査促進에努力하고저생각한다더욱同委員會에對하야여러가지評이잇다고하나同會는일홈과가티準備委員會로最後決定은不遠設置될官民各方面有力者로부터選定한正式委員會에서議決될터인데此準備委員會에서는그다지各方面으로부터委員을選定하야補充할必要는업슬것갓다新銀行法朝鮮適用範圍는目下의境遇로는斷言할수업스나朝鮮은日本과는그體系에事情이달으고또該法에明示된資本金制限、兼業、重役、兼務、監查役、責任等現下實情으로보아日本同樣으로均霑하기難한點도잇슴으로制令에依하야除外例를設할必要도잇슴으로實施期도自然日本과는遲延될것갓다云云

全朝鮮貯金

四月十六日現在

京城貯金管理所調査=四月十六日現在全鮮貯金槪況如左

◇郵便貯金=人員百九十五萬七千六百五十六人金額三千六百七十七萬二千圓(前年同期에比하야人員六分五厘金額二割四厘의增加)

◇振替貯金=人員一萬九千六百六八 金額二百八十八萬四千圓(前年同期보다人員二割三分六厘 金額二割三分四厘增加)

商業手形 一錢五厘

今年은米資金의回收가比較的遲한바漸次貸出이縮少되어가고繭資金需要와土木資金需要는多少잇서目前은多少繁忙을豫期하는바各銀行이모다大勢金融緩漫으로資金運用에苦慮를하야銀行에보아서는어느程度外지協調하얏스나그래도그協調가破裂치나안흘가하야互相間念慮를하고잇는氣味도잇다金利低下의先驅者는亦是日本銀行支店에서近日二錢四五厘로부터三厘外지割引日步를低下하고잇는模樣이다手形은嚴選하고잇는外닭도잇스나金利는支店銀行의것이언제든지一二厘低하다一流商業手形이二錢五厘를割할지가金融界의問題이엇스나드듸어金融緩漫期를압헤두고中央銀行이나有力側은二錢五厘를割下하게될것갓다더라

慶南大邱兩行 合併決定時期

慶南大邱兩銀行의合併問題의解決은總督府當局의手許에무슨回答이잇슬것이當ː한바二十四日에至하야도依然回答이업서그대로中止狀態가되어잇는바慶銀當局의觀測으로는二三日中에는무슨解決이잇슬模樣이나慶南側反對派가依然猛烈함으로容易히進捗되지안는듯한데엇잿든지慶南側으로서는合倂에어대外지反對하고獨力으로銀行의經營을刷新하야갈만한自信은업슴으로結局은當局의指示하는方針에追隨할수밧게업슬것이오當局으로서도現狀대로空然히時日을遷延함에는斷乎한態度를取할뜻을示하야잇슴으로兩行合倂은表面은中止된듯하나最後解決은時日의問題라고看做하더라

期米

仁川期米

廿五日

	當限	中限	先限
昨後止	[illegible]	[illegible]	[illegible]
今後止	[illegible]	[illegible]	[illegible]
比較	[illegible]	[illegible]	[illegible]

前場軟保

昨後場阪地三十一圓〇八錢止와共히二十七圓〇二錢에場을止한當市場은今朝에入하야阪地初付三十圓九十八圓인十丁反落을據하고二十六圓九十四錢에場을始한後阪地三十一圓으로小戾함과相候하야九十九錢外지返戾하얏다가結局阪地三十圓九十七錢止를受하고九十五錢에場을止하니高低의差는五丁이며阪仁의鞘는四百二丁이더라

政局案과 今後米價何如

目下暗雲裡에서策動하는政戰에對하야一般은政友內閣이不利에歸하는때는반드시米價의瓦落을可期할이라고觀測하는同時에議會를開催한後民政이漸次有利함을豫想하야幾分反落을告한바되엇다그러나民政이勝利를奏하는데에그다지弱材가潛在할것은아니다實로政局의趨移如何를注目하는것보다米의그實際事情의如何에依하야策戰하는것이根本的의着眼인바果然各地의在米狀態로보아서는到底히買進할可望이毫無하나그러나農家의依然買惜함을보든지又는日本의朝鮮米買注文이着着現出함을보아無慮히低落을企待키難한傾向이잇스며從하야어느程度外지의反落을待하야買占하려는氣分이潛在함을보면此邊의低落을살하리春相場의鬪動으로볼수밧게업고말아서一落後의反動을豫期할수잇다고云云

實米繫의 群山賣物續到

目下群山市場에는在米가實로二十八萬石에達하야更히收容할倉庫가無한狀態임으로此를處理하기爲하야當地某店을通하야實米繫의賣注文이續到한다는바實로正米의前途가如何히轉變될지注目을要하는中이나昨今日本에서의買注文이現出하는光景으로보아서는持米筋도그다지悲觀할것이업다고도某硬派는云云

團의買玉 俄然樂觀乎

當市場에서一般의注目을끌든白衣軍의本營인當의中限五千石買는昨今時勢의小落과共히一時追證納入의差遲로白衣人의經營인만큼無慘하게도昨前場에營業停止를當하엿섯다그러나원악이有力筋임으로電光石火的으로追證을納濟한바關係로곳當日後場부터解除하되어最後一刻外지武步를進하야期於코勝利를奏하려하는態度이다果然同筋은每年同限에一貫的으로買占하야初期에는반드시苦痛을受하다가結局은凱旋을告하엿슴으로今期의惡戰도또한一時的現象에止하고말것이아닌가하는商勝이多한바實도今回低落의步調가急轉直下의形勢를帶하고底迷의狀態임을보면同筋의買玉이畢竟樂觀을불힐리라고云云

後場續軟

前場	當限	中限	先限
一節	[illegible]	[illegible]	[illegible]
二節	—	[illegible]	[illegible]
三節	—	[illegible]	[illegible]
四節	—	[illegible]	[illegible]
五節	—	[illegible]	[illegible]
六節	[illegible]	[illegible]	[illegible]
七節	—	[illegible]	[illegible]
八節	[illegible]	[illegible]	[illegible]
九節	—	[illegible]	[illegible]
十節	—	[illegible]	[illegible]

後場	當限	中限	先限
一節	[illegible]	[illegible]	[illegible]
二節	—	[illegible]	[illegible]
三節	—	[illegible]	[illegible]
四節	—	[illegible]	[illegible]
五節	—	[illegible]	[illegible]
六節	[illegible]	[illegible]	[illegible]
七節	[illegible]	[illegible]	[illegible]

各限儀合

	當限	中限	先限
▲賣方	[illegible]	[illegible]	[illegible]
○買方	[illegible]	[illegible]	[illegible]
▲賣方	[illegible]	[illegible]	[illegible]
○買方	[illegible]	[illegible]	[illegible]
▲賣方	[illegible]	[illegible]	[illegible]
○買方	[illegible]	[illegible]	[illegible]
取引高	[illegible]	[illegible]	[illegible]
帳入値	[illegible]	[illegible]	[illegible]
出來高	[illegible]	[illegible]	[illegible]

合計 三〇一〇〇〇 累計 三六一九〇〇〇

大阪期米

前場	當限	中限	先限
寄	[illegible]	[illegible]	[illegible]
一節	[illegible]	[illegible]	[illegible]
二節	[illegible]	[illegible]	[illegible]
三節	[illegible]	[illegible]	[illegible]
四節	[illegible]	[illegible]	[illegible]
五節	[illegible]	[illegible]	[illegible]
止	[illegible]	[illegible]	[illegible]
六節	[illegible]	[illegible]	[illegible]
七節	[illegible]	[illegible]	[illegible]
八節	[illegible]	[illegible]	[illegible]
九節	[illegible]	[illegible]	[illegible]
十節	[illegible]	[illegible]	[illegible]

後場	當限	中限	先限
寄	[illegible]	[illegible]	[illegible]
一節	[illegible]	[illegible]	[illegible]
二節	[illegible]	[illegible]	[illegible]
三節	[illegible]	[illegible]	[illegible]
四節	[illegible]	[illegible]	[illegible]
五節	[illegible]	[illegible]	[illegible]
止	[illegible]	[illegible]	[illegible]
六節	[illegible]	[illegible]	[illegible]

大阪氣配 三十一圓九十三錢

各地期米

	前場			後場		
東京	[illegible]	[illegible]	[illegible]	[illegible]	[illegible]	[illegible]
兵庫	[illegible]	[illegible]	[illegible]	[illegible]	[illegible]	[illegible]
下關	[illegible]	[illegible]	[illegible]	[illegible]	[illegible]	[illegible]
桑名	[illegible]	[illegible]	[illegible]	[illegible]	[illegible]	[illegible]

仁川現物市場

㊤玄米三等	二六、二〇
同 四等	二五、七〇
無檢查米	二三、〇〇
一等精白米	二八、一〇
在來正租	七四
改良正租	七六
龍山大豆	一八、一〇
長湍大豆	一七、九〇
金泉大豆	一七、六〇
海州大豆	一六、〇〇
天安大豆	一五、九〇

大豆 依然閑散

昨後場은三期共히賣買不成으로止하엿고今朝에入하야는中先은不成이나當限은十八圓三十錢의一本賣買가잇섯다

仁川大豆市勢

前場	當限	中限	先限
一節	—	—	—
二節	—	—	—
三節	—	[illegible]	—
四節	—	—	—
五節	—	—	—
六節	—	—	—

株式

京取市場 京取短期取引

廿五日

株名	前寄	大引	後寄	大引
京取	[illegible]	[illegible]	[illegible]	[illegible]
鐘新	[illegible]	[illegible]	[illegible]	[illegible]
大新	[illegible]	[illegible]	[illegible]	[illegible]
東新	[illegible]	[illegible]	[illegible]	[illegible]

前場暴騰

京取 保合 大新 一一〇低 鐘新 九〇高 東新 二三〇低

政局安定好感 買氣突然熾烈

今朝前場은政局安定好感으로東京暴騰으로各地人氣가突然沸騰하야買氣强烈하며東新은百七十八圓七十錢寄後九圓六十錢外지暴騰하야大引하고大新은九十二圓四十錢寄後三圓丁으로高引하고鐘新은百四十圓丁大引一本이고京取는二十五圓五十錢一本이더라

買氣空然擡頭

東新百八十一圓臺로부터約八九圓押이잇섯든相場은今朝에入하야다시上伸하는氣勢로買氣가熾烈하며다시百七十九圓臺로暴騰하얏는바此는勿論急激히低押된反動人氣도加擔하얏지만全혀政局安定이라는豫想에景氣가刺戟된外닭으로日本各市場과當所가俄然暴騰되엇는데그中에는

東京買氣熾烈

從來는大阪强東京軟의態로잇섯든것이今番은東京側人氣가强烈하며東新百七十九圓臺를報케되엇는데東電에依하면政局安定豫想으로押目買氣가擡頭하야人氣가沸騰하다하얏슴으로推測하면今番好轉된相場은반드시滿期相場일것임으로十四日에出現한新高價即當所東新百八十一圓大阪百八十二圓臺를上廻한것으로본다

新規買亦未晚

그런데押目買는勿論持久戰을豫想히고지금부터新規로買하드래도늦지안켓다고觀測하는바政局云云은出盡한材料오今後는議會經過면目前威脅材料도一掃되고다시金融背景相場과아울러貿易好轉財界安定等의材料挾蹶하야買氣를刺戟할것임으로相場은東新二百五十圓大新百圓突破를目標로展開될것이라고主張하는强氣測도頗多하더라

大阪長期休會

大阪長期는今日受渡로休會하고短期만一時間立會하얏더라

東新無日步

東新은代引全無로因하야今日은無日步이엇더라

前場諸株步

▲京取	[illegible]
▲鐘新	[illegible]
▲大新	[illegible]
▲東新	[illegible]

後場急落

京取 一〇高 東新 九〇低 大新 五〇低

買氣一巡으로 俄然反動低押

後場反動押이잇서東新은百七十九圓三十錢寄後八圓七十錢外지低引하고大新은九十二圓七十錢寄와五十錢大引二本뿐이고鐘新은無商內오京取는二十五圓七十錢寄와六十錢大引二本뿐이엇다

後場諸株步

▲京取	[illegible]
▲大新	[illegible]
▲東新	[illegible]

大阪短期株式

	前寄	大引	後寄	大引
大新	[illegible]	[illegible]	[illegible]	[illegible]
鐘新	[illegible]	[illegible]	[illegible]	[illegible]
久原	[illegible]	[illegible]	[illegible]	[illegible]
東新	[illegible]	[illegible]	[illegible]	[illegible]

出來高

▲長期合計 累計 ▲短期合計 累計 三五四一 八九 二二〇〇

取調代引算定日步

株名	取組	大引	算定	日步
京取	[illegible]	[illegible]	[illegible]	[illegible]
鐘新	[illegible]	[illegible]	[illegible]	[illegible]
大新	[illegible]	[illegible]	[illegible]	[illegible]
東新	[illegible]	[illegible]	[illegible]	[illegible]

大阪短期株步

▲前場大新	[illegible]
▲前場鐘新	[illegible]
▲前場久原	[illegible]
▲前場東新	[illegible]
▲後場大新	[illegible]
▲後場鐘新	[illegible]
▲後場久原	[illegible]
▲後場東新	[illegible]

大阪長期株式

株名	前寄	大引	後寄	大引
鐘紡	[illegible]	[illegible]	[illegible]	[illegible]
同新	[illegible]	[illegible]	[illegible]	[illegible]
大株	[illegible]	[illegible]	[illegible]	[illegible]
同新	[illegible]	[illegible]	休	[illegible]
日郵	[illegible]	[illegible]	會	[illegible]
久原	[illegible]	[illegible]	[illegible]	[illegible]
新東	[illegible]	[illegible]	[illegible]	[illegible]
郵船	[illegible]	[illegible]	[illegible]	[illegible]
同新	[illegible]	[illegible]	[illegible]	[illegible]

東京現株

東株	[illegible]	同新	[illegible]
鮮銀	[illegible]	同新	[illegible]
殖銀	[illegible]	同新	[illegible]
滿鐵	[illegible]	同新	[illegible]
東拓	[illegible]	同新	[illegible]
富士紡	[illegible]	日石	[illegible]
郵取	[illegible]		

對外爲替 (鮮建値銀)

倫敦	一志十一片三二分之一
紐育	四七弗二分一
上海	七四兩四分一

海外經濟

倫敦銀塊	二六片八分五
英米爲替	四弗八仙八分一
米棉	五十錢高
印棉	二十錢低
스지ー두	一四[illegible]弗四分一
아나콘다株	六七弗二分一
紐育銀塊	五七仙四分三
對米爲替	四七弗二分一

綿絲 大阪三品

	前付	前止	後付	後止
四月限	[illegible]	[illegible]	[illegible]	[illegible]
五月限	[illegible]	[illegible]	[illegible]	[illegible]
六月限	[illegible]	[illegible]	[illegible]	[illegible]
七月限	[illegible]	[illegible]	[illegible]	[illegible]
八月限	[illegible]	[illegible]	[illegible]	[illegible]
九月限	[illegible]	[illegible]	[illegible]	[illegible]
十月限	[illegible]	[illegible]	[illegible]	[illegible]

橫濱生糸

	前場	後場
當限	[illegible]	[illegible]
先限	[illegible]	[illegible]

延取引

群山

賣買高一萬五千七百石

	寄付	前止	高値	安値
○十三等	[illegible]	[illegible]	[illegible]	[illegible]
四等	[illegible]	[illegible]	[illegible]	[illegible]
四末	[illegible]	[illegible]	[illegible]	[illegible]
五中	[illegible]	[illegible]	[illegible]	[illegible]
五末	[illegible]	[illegible]	[illegible]	[illegible]
六中	[illegible]	[illegible]	[illegible]	[illegible]

大邱

賣買高三萬八千七百石

	寄付	前止	高値	安値
改良	[illegible]	[illegible]	[illegible]	[illegible]
穀力	[illegible]	[illegible]	[illegible]	[illegible]
四末	[illegible]	[illegible]	[illegible]	[illegible]
五中	[illegible]	[illegible]	[illegible]	[illegible]
五末	[illegible]	[illegible]	[illegible]	[illegible]
六中	[illegible]	[illegible]	[illegible]	[illegible]

釜山

賣買高三千七百石

	寄付	前止	高値	安値
改良	[illegible]	[illegible]	[illegible]	[illegible]
穀力	[illegible]	[illegible]	[illegible]	[illegible]
四末	[illegible]	[illegible]	[illegible]	[illegible]
五中	[illegible]	[illegible]	[illegible]	[illegible]
五末	[illegible]	[illegible]	[illegible]	[illegible]
六中	[illegible]	[illegible]	[illegible]	[illegible]

京城綿糸布市勢

▲布 太極星	[illegible]	三星	[illegible]
不老草	[illegible]	山人蔘	[illegible]
三神山	[illegible]	鷄龍	[illegible]
三A	[illegible]	人蔘	[illegible]
入A	[illegible]	金剛山	[illegible]
長鼓	[illegible]	鐵管	[illegible]
聚鏡	[illegible]	▲A	[illegible]
鼓口	[illegible]	花館	[illegible]
▲綿 紗			
扇面(十六手)	[illegible]	雙女	[illegible]
飛犬(十六手)	[illegible]	樂世島	[illegible]
▲晒金布			
金鼎	[illegible]	瑞甲園	[illegible]
▲晒木棉			
竹聚	[illegible]	鶴聚	[illegible]

仁川府海岸町三丁目一 仁川米豆取引所取引員 金永始 電話五八〇·五八一番

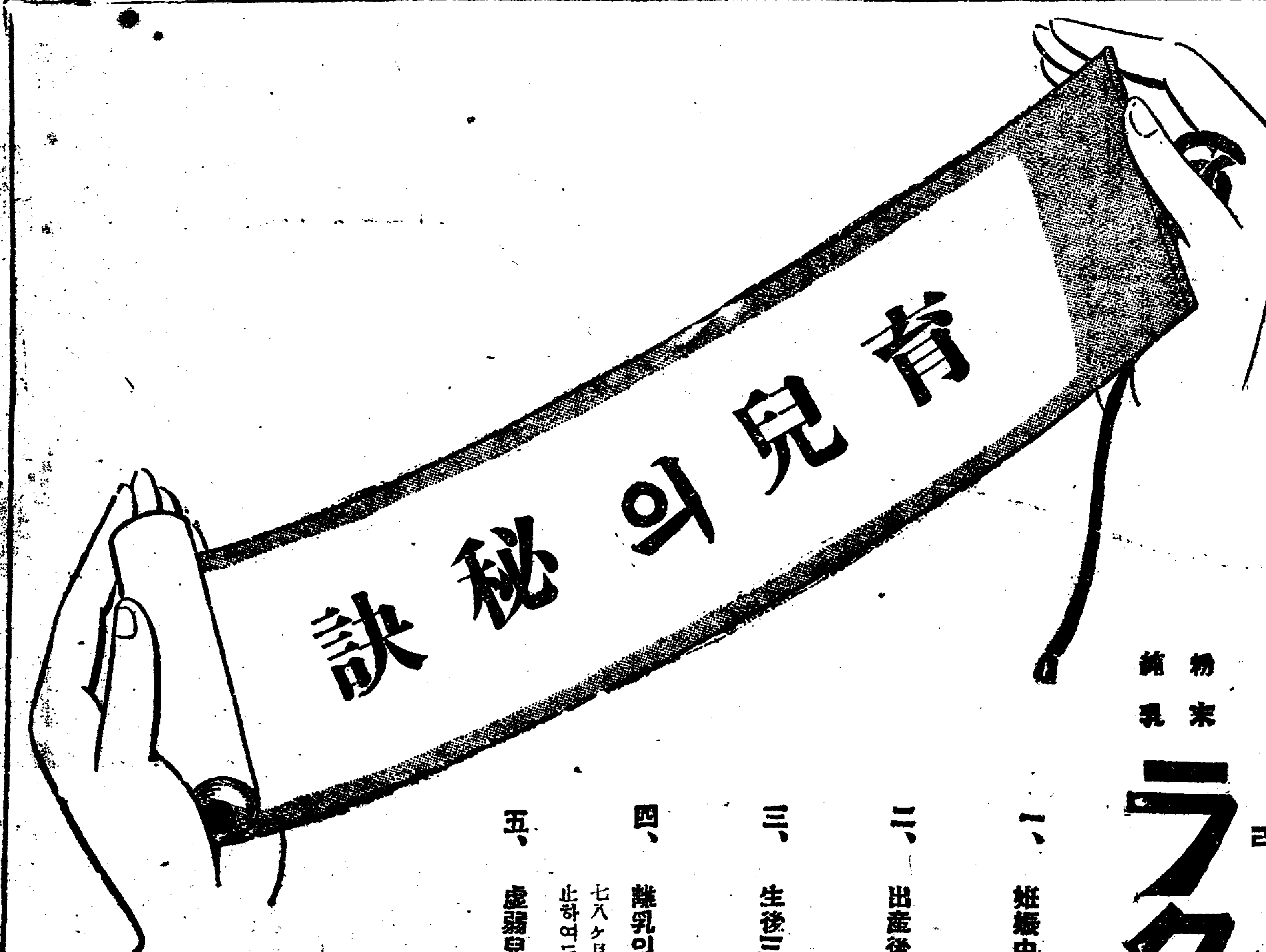

粉末純乳 ラクトーゲン 라구도ー겐

一、姙娠中의榮養에무엇이조흔가
갈증分에豐富하고또胎兒에必要한滋養分을完全히含有한라구도겡은姙産婦人의榮養으로最良한것입니다

二、出産後母乳가안나올적에엇더하면조흔가
無論母乳와同一한成立으로된라구도겡이最良한것입니다、論理보다證據從來의使用成績을보십시요

三、生後三四ケ月頃의育兒法은
母乳가裕足하드래도이때부터라구도겡을조곰식주십시요漸漸조흔結果를어듬니다

四、離乳의準備와離乳方法
七八ケ月頃부터母乳의代用라구도겡에重湯을混合하야주면滿一ケ年頃에는母乳를停止하여도極히健康히發育합니다

五、虛弱兒의榮養은
最上淸純한牛乳로製造한粉末純乳인故로普通밀크와牛乳보다滋養分이確定하고消化도良好합니다

販賣店全國藥店食料品店

乾卯食料品株式會社 本店 大阪市東區伏見町二丁目 支店 東京市丸ビル內三階

4G

레ー벤

岡田福田兩博士證明推奬 本劑는腦의滋養素로高貴藥品인산을多量으로含有한純粹植物製의良劑에其神經系統의强壯作用이有한故로復活的으로身體의强壯과健康을增進하는新藥임니다 各藥店에서販賣함

主効症狀 腦病、神經衰弱、頭痛、頭重、上熱耳鳴、便秘、眩暈、不眠症、記憶減退、鬱憂、遺精、夢精、心身衰弱等其他腦神經疾患、遺精、夢精、除老等

價 三十錢、一圓、二圓五十錢、五圓、十圓

東京市京橋區弓町 大阪天王寺區上本町 中南宅太郞藥房

四月二十五日特別公開

◇獨逸우파超特作藝術映畵 알트울프리라파氏監督作品 傳說悲劇 王城秘密 全十卷 原名「灰色의家」丁抹의古代傳說그리스후스의記錄英譯에노루드取材하야저有名한最後의人과並稱하게된悲戀復讐의大作品으로 ―릴라 · 로 바 · 리 · 달 ― 릴라로바 · 펠 · 링 · 홀 · 르 · 만 · 氏主演

◇와너색터特作映畵 로이델두스氏監督作品 大喜劇 女子엉터리 八卷 日本譯名(操り人形糸遣ひ) ―와크 · 리 · 로 · 간 ― 두이스 · 파 · 센 · 트 ― 競演

◇FBO特作映畵 헨리 · 막카데氏監督作品 大活劇 山岳의俠勇 七卷 日本譯名(山岳의俠勇) 名犬렌자川世作決死의猛鬪劇

◎…特別豫告…◎ 三巨人 지는 솟 七卷 十二卷

封切館 映畵社 團成社 (電光)九五九番

모든못은어느것할것업시다 피지만婦人의藥은단한아

喜谷實母散 きたまじつぼさん

主治効能 ▲血의道 ▲產前產後 ▲子宮病 ▲氣막히는것 ▲帶下症 ▲難產流產 ▲白帶赤帶 ▲逆上頭痛 ▲足腰冷込 ▲經期腹痛 ▲下腹痛 ▲月經不順

◎全國到處藥店에잇合니다
●僞物이잇사오니購入하실때에는喜谷實母散이라고指名하십시요

定價表 參貼 五拾錢 送料 二錢 / 七貼 壹圓拾錢 二錢 / 拾四貼 貳圓拾錢 六錢 / 卅貳貼 四圓五拾錢 十二錢

東京市京橋區中橋大鋸町 本舖 喜谷市郞右衛門 電話京橋五五番五六番 振替口座東京二二五四番

구라부石鹼

毛髮의美를增하는 구라부香油 クラブ